新　疆
維吾尔自治区
画　集

供稿单位

新华通訊社摄影部、人民画报社、民族画报社、解放軍画报社、北京电影制片厂、农业电影社、中国科学院考古研究所、故宫博物院、新疆日报社、新华通訊社新疆分社、新疆画报社、新疆青年报社、新疆軍区生产建設兵团、新疆軍区政治部、新疆电影制片厂、新疆历史博物館、中共和田县委会

书号：2933（1）128

新疆維吾尔自治区画集

新疆維吾尔自治区画集編輯委員会編

民族出版社出版

北京安定門外和平东路

北京市书刊出版业营业許可証出字第047号

新华印刷厂印刷

新华书店发行

1962年3月第一版

1962年3月北京第一次印刷

787×1092毫米 1/12 印張：18 插頁4

絹面精装本1—3,000册 定价：4.50元

紙面布脊精装本1—1,500册 定价：3.50元

統一书号：8049·22

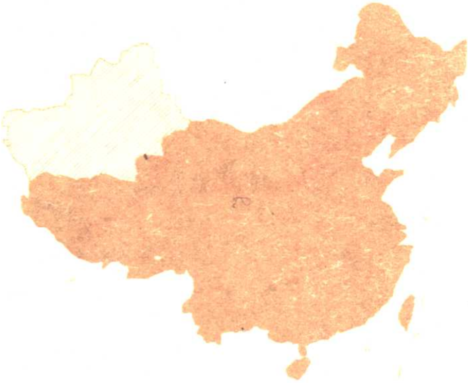

新疆維吾尔自治区略图

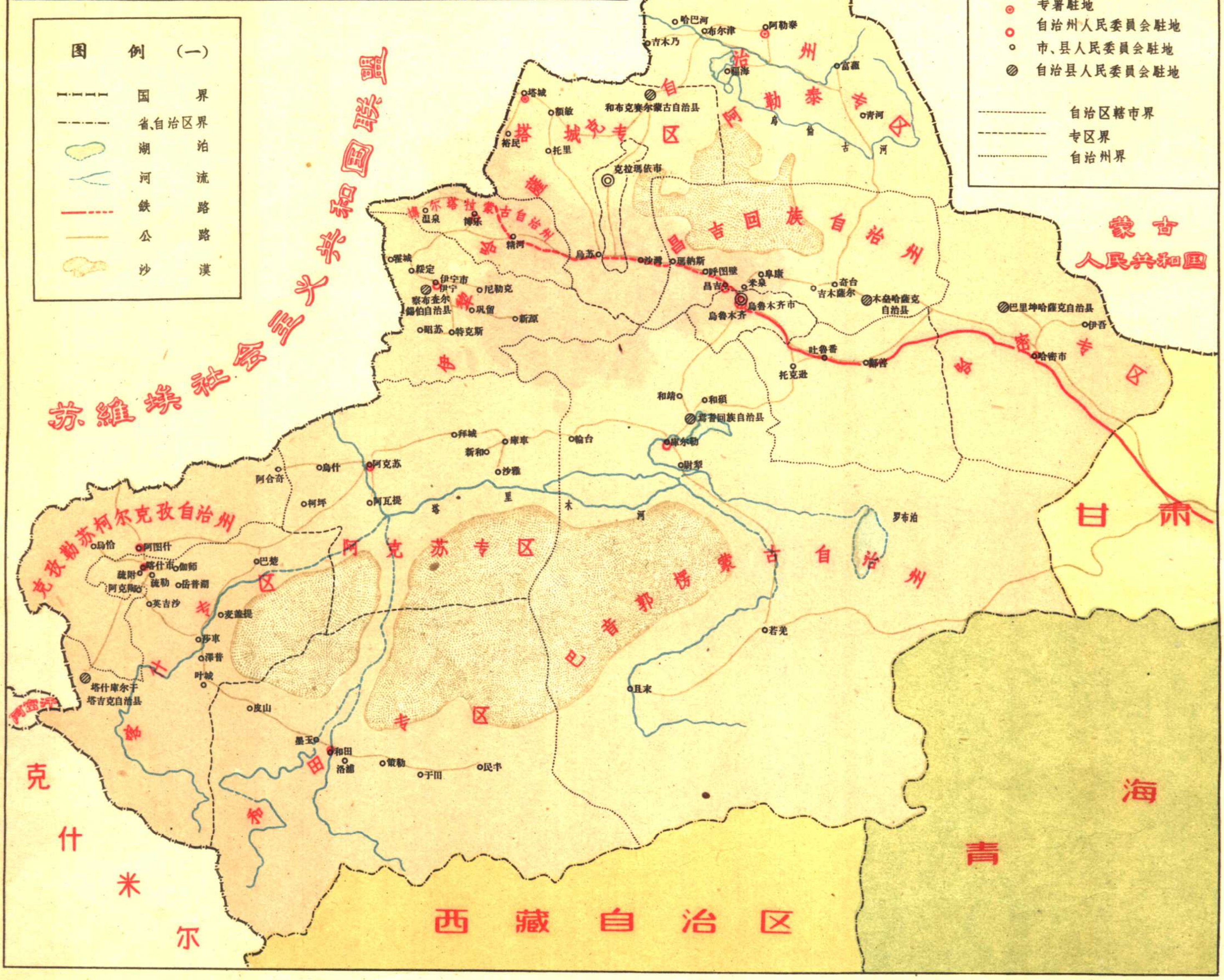

本图和前面的新疆地区位置示意图中的中国国界綫除有关中緬、中尼两段分别根据中緬和中尼边界条約附图繪制外，余均照解放前申报地图繪制。

新疆維吾尔自治区
画　集

新疆維吾尔自治区画集編輯委員会編

民　族　出　版　社

1961年・北　京

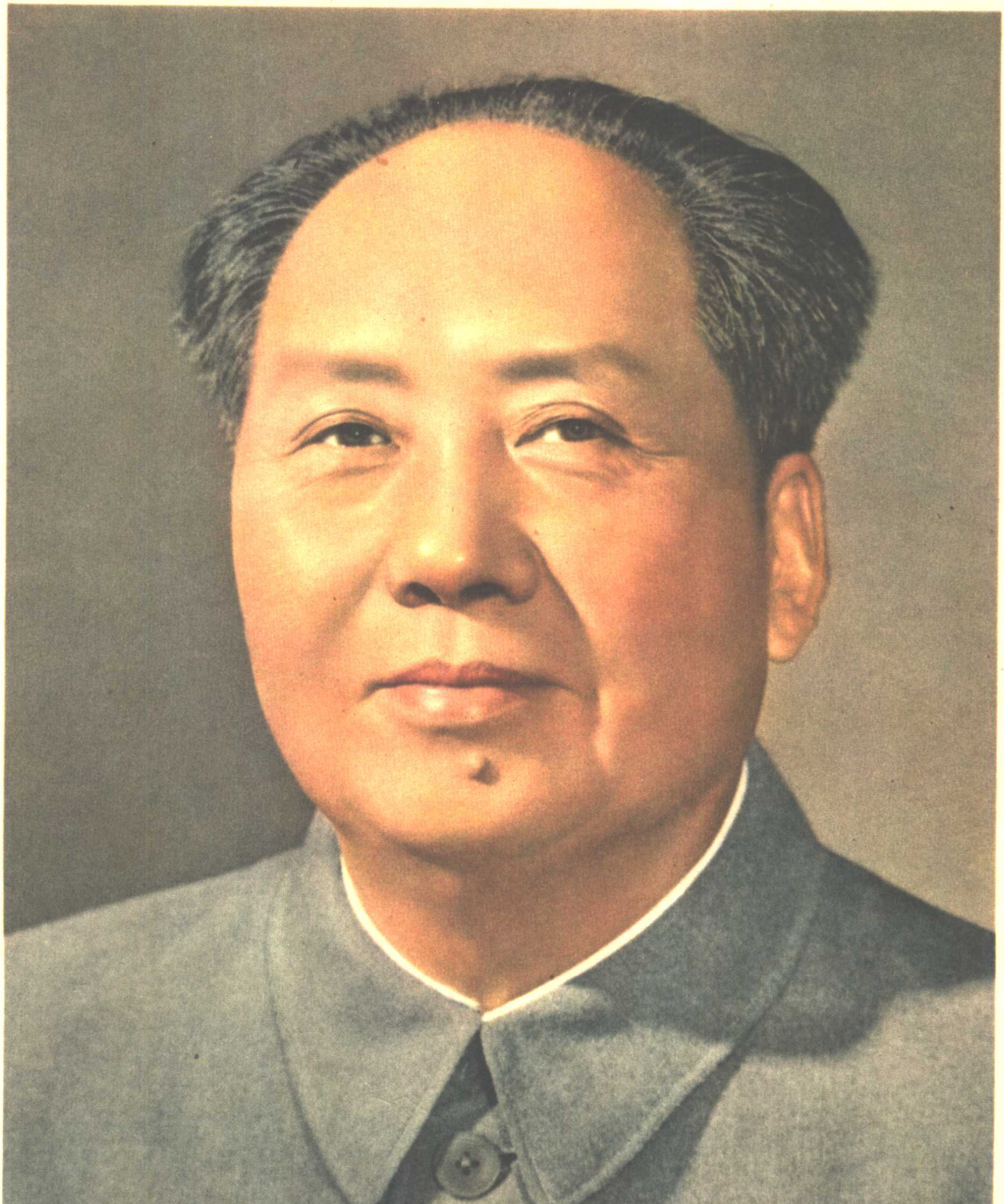

各族人民的偉大領袖毛主席

毛主席接見維吾尔族
农民庫尔班·吐魯木

刘少奇主席在全国
人民代表大会上和
新疆代表亲切交谈

前　　言

新疆維吾尔自治区，在祖国的西北部。面积达一百七十万平方公里，約占全国总面积的六分之一。居住在这里的有維吾尔、哈薩克、汉、回、柯尔克孜、蒙古、錫伯、塔吉克、烏孜别克、俄罗斯、塔塔尔、达斡尔、滿等十三个民族的七百多万人口。

从很远的古代起，我国各民族人民就开发了天山南北的广大地区，并且不断发展了新疆和祖国内地的經济联系和文化交流。新疆很久以来就是我們偉大祖国的一个重要的組成部分。

在长期的历史过程中，新疆各民族人民，曾經对本民族和其他民族的反动統治阶級的压迫和剝削，进行过无数次的英勇斗爭，但都因为历史条件的限制，終归失敗。中国共产党在第二次国内革命战爭和抗日战爭时期中，曾經派出过自己的許多优秀党員到新疆进行革命工作。他們对新疆各民族的解放事业作了重大的貢献，其中有許多同志还献出了自己的宝貴生命。随着党所領导的中国人民革命的偉大胜利，新疆各民族人民終于在 1949 年获得了解放。

解放后，新疆各族人民在中国共产党和各族人民的偉大領袖毛主席的英明領导下，彻底廢除了历代反动統治阶級奉行的民族压迫制度，各民族間建立了平等团結、互助友爱、共同发展的新关系。1955 年 10 月 1 日，在我們偉大的祖国和我們偉大的領袖毛主席的亲切关怀下，根据中国共产党的民族区域自治政策，建立了新疆維吾尔自治区，充分实現了各少数民族人民管理自己內部事务的自治权利。

从1951年到1953年，在全区完成了减租反霸和土地改革。1953年到1957年，实現了对农业、手工业和資本主义工商业的社会主义改造。对牧业的社会主义改造也在1958年秋基本完成。从此，新疆各族人民和国內各兄弟民族人民一起，走上了社会主义的康庄大道。

1952 年和 1956 年，在自治区內进行了两次民族政策执行情况的檢查，着重地反对了大汉族主义，有效地克服了存在于某些汉族干部中的大汉族主义傾向。在 1957 年到 1958 年的整風运动和反右派斗爭中，又着重地反对了地方民族主义，批判了地方民族主义分子，大大克服了地方民族主义傾向。坚持不懈地和資产阶級民族主义进行斗爭的結果，大大地提高了各民族干部和人民的社会主义和共产主义觉悟，增強了各民族的大团結，促进了自治区的社会主义革命和社会主义建設事业的发展。

1958 年以来，在党的社会主义建設总路綫的光輝照耀下，自治区的各族人民，以冲天的干勁，实現了大跃进和人民公社化，从而使全区的政治、經济、文化面貌，发生了极为巨大的变化。解放前，新疆几乎沒有現代工业，現在已建起了許多現代化的工厂，其中有鋼铁、石油、拖拉机制造、煤炭、电力等重工业和紡織、印染、制糖、造紙、

食品加工等輕工业。农牧业生产在1958年以来的三年中，一直以大跃进的步伐前进着。粮食、棉花和各种农作物的产量有了很大的增长，牲畜总头数也都有了显著的增加。全区現有高等学校十二所，中、小学校也有很大的发展。扫盲和业余教育正在大力开展。其他如交通运輸、商业、林业和科学研究、文化艺术、卫生事业等方面，也都得到了迅速的发展。各族人民的生活，也有了显著的改善和提高。

由于总路綫、大跃进和人民公社三面紅旗的偉大胜利，自治区內以及自治区与祖国各兄弟民族地区之間的政治、經济、文化发展不平衡状态有了很大的改变。新疆各民族同祖国大家庭里的各兄弟民族間的团結和友誼有了进一步的增強。

現在，自治区处处呈現着蓬蓬勃勃、欣欣向荣的新景象。新疆各民族人民长期以来梦寐以求的民族繁荣，正在逐步实現。

新疆維吾尔自治区的偉大成就，是祖国社会主义事业偉大成就的一部分，是在党和毛主席的正确領导下，汉族和全国各族人民积极支援下，新疆各族人民团結一心，艰苦努力的結果。它生动地証明了党和毛主席的民族政策的偉大和正确，总路綫、大跃进、人民公社三面紅旗的完全正确。現在，自治区的各族人民，正高举毛澤东思想的旗帜，在总路綫、大跃进、人民公社三面紅旗的指引下，不断地巩固和发展各民族之間的平等团結、互助友爱、共同发展的社会主义的民族关系，集中力量加強农业战綫，不断发展自治区的經济、文化事业，为把新疆建成为祖国的一个工业基地和植棉基地，为把我們的偉大祖国建成一个具有現代工业、現代农业、現代科学文化的強大的社会主义国家而努力奋斗。

天山山腰景色秀丽的高山湖泊——天池

富饒的吐魯番盆地，出产着质量优良的长絨棉和无核白葡萄。

南疆的片片綠洲里，阡陌纵横，物产丰盛。

被称为“世界屋脊”的帕米尔高原，是祖国西部边陲的屏障。

山区有水草肥美的天然牧場

新疆維吾尔自治区首府烏魯木齐市，是自治区政治、
經济、文化的中心，是我国西北新兴的工业城市。

114428

烏魯木齐市崑崙宾館

花园城市——伊宁

古城喀什的新面貌

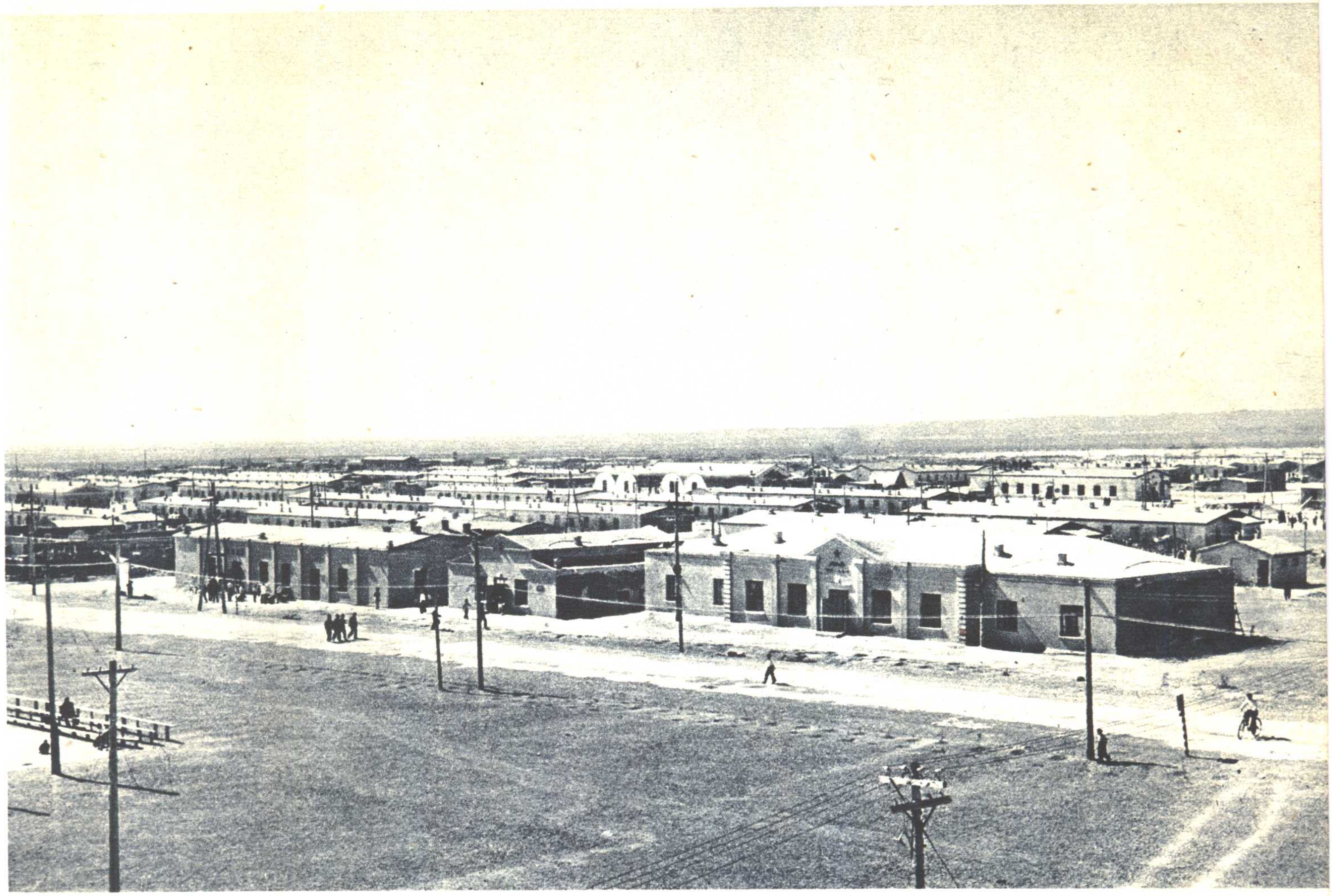

戈壁滩上新兴起的石油城——克拉瑪依

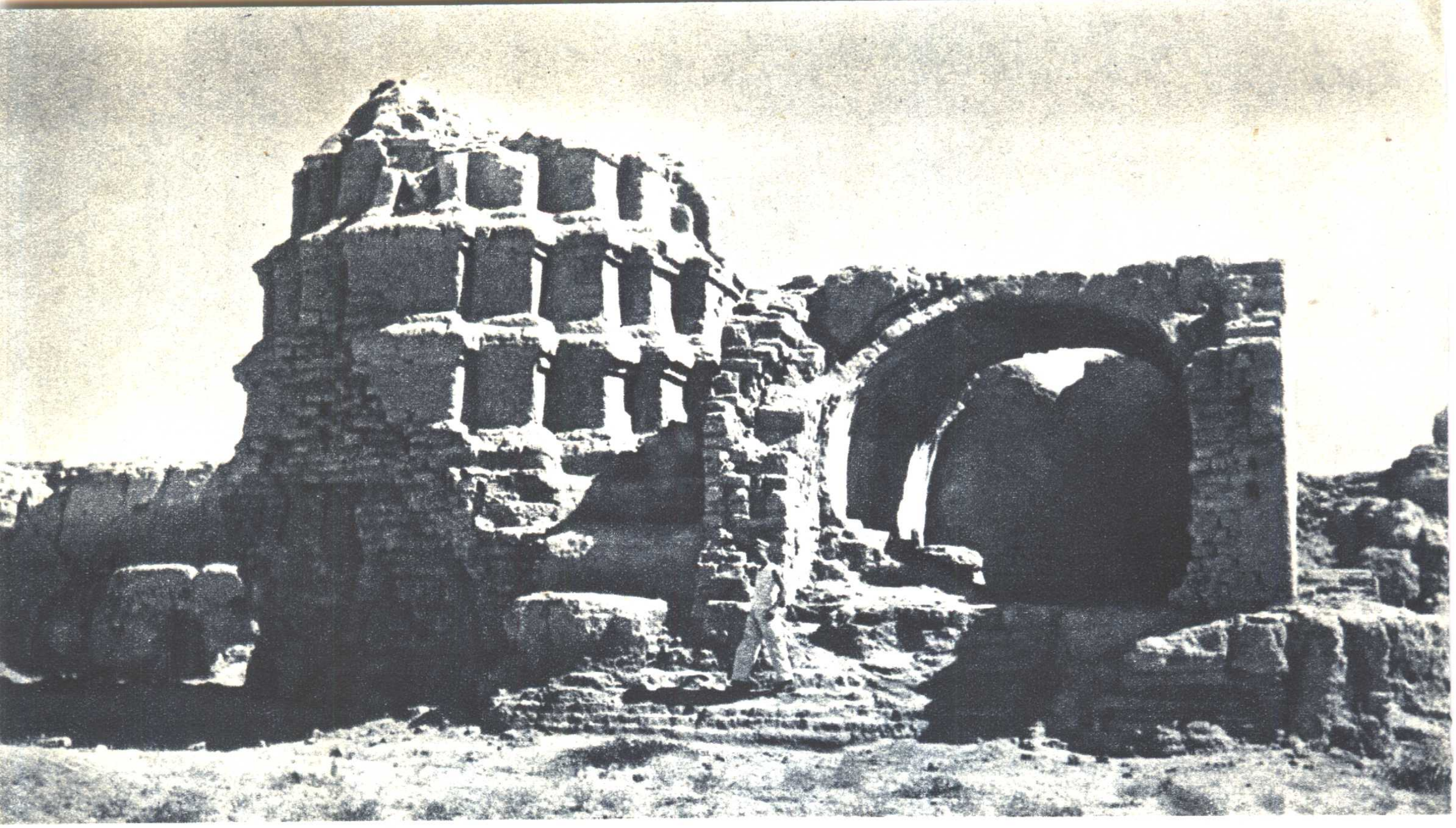

新疆，是古代西域的一部分。从古代起，这里的各族人民就和汉族以及国內其他民族的人民建立了密切的联系，在締造祖国的历史和文化的过程中，作出了光荣的貢献。据后汉书載："武帝（公元前140—88年）时西域內屬有三十六国，汉置为使者校尉領护之。宣帝（公元前73—49年）改曰都护。"左上图：吐魯番高昌古城（哈拉和卓）的一处建筑遺址。汉武帝时在这里設高昌壁（屯兵之处），晋时改为高昌郡。左中图：塔里木盆地出土的汉五銖錢和"司禾府印"，"司禾府"是汉代在这里設置的管理农业生产的机构。左下图：在民丰县以北塔克拉瑪干大沙漠中出土的两具"木乃伊"身穿彩色織錦的一部分。据考，死者可能是东汉时（公元一至三世紀）人，服用的彩色織錦是內地的产物。

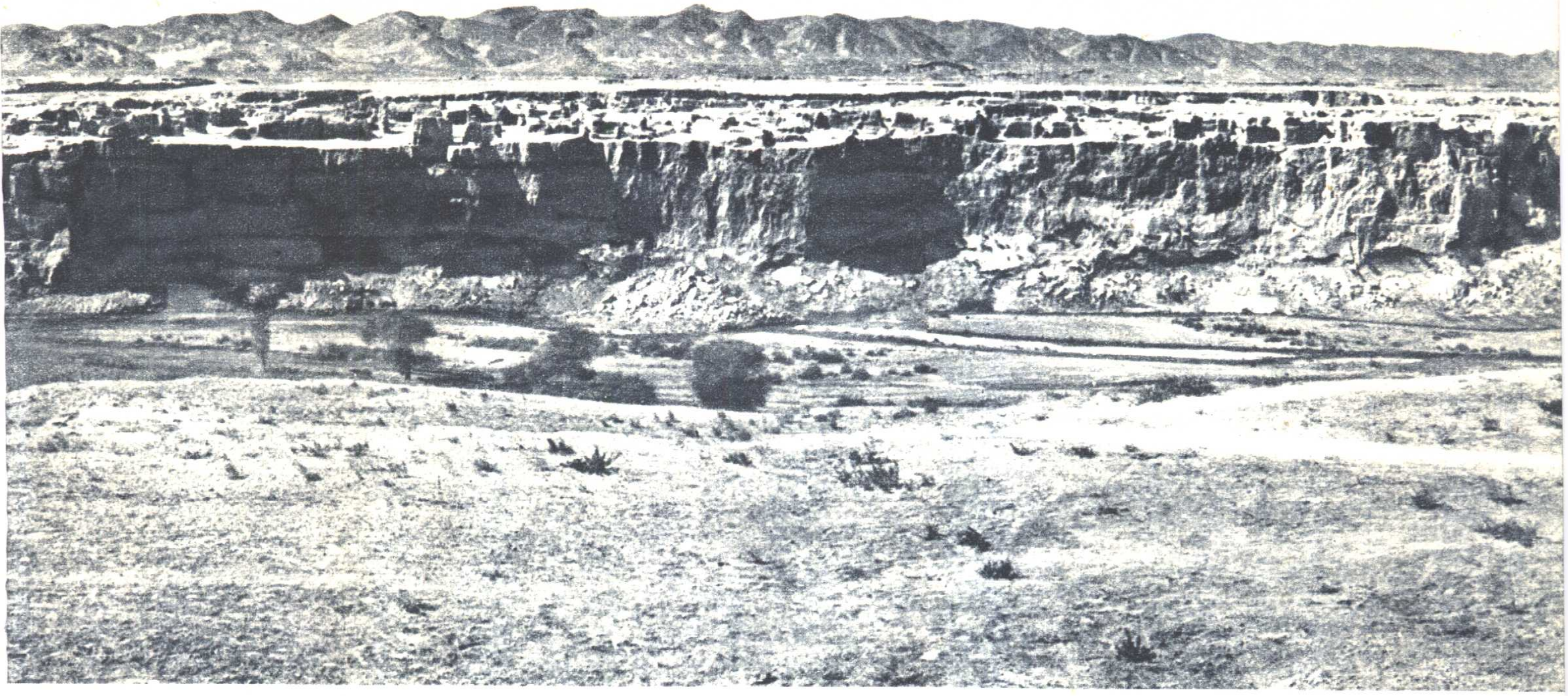

唐代，在新疆設立州县，并設置安西都护府与北庭都护府，統一管轄天山南北各州县。上图：交河古城故址。該地在今吐魯番县雅尔湖，唐时置交河县。下右图："旧唐书"地理志記載安西大都护府和北庭都护府的一节。下中图：高昌古城出土的高昌县征伕殘状。下左图：高昌古城出土的法曹司請領紙牒。

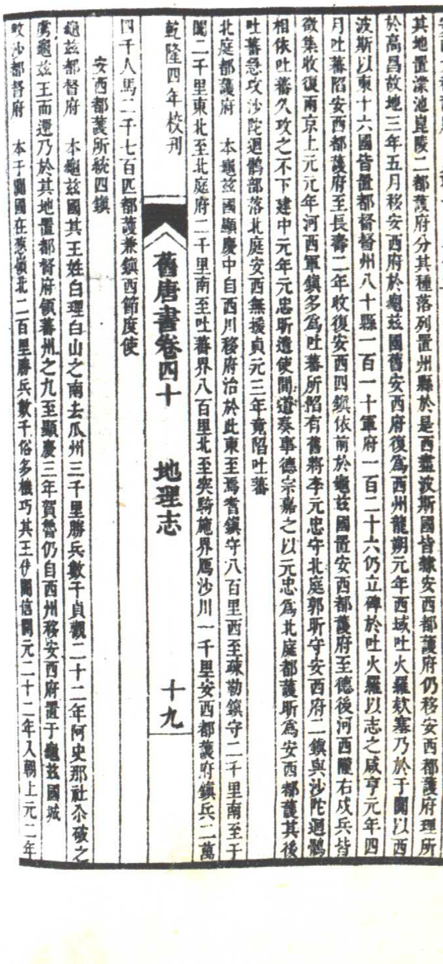

東鹽州　叱勒州　迦瑟州　馮洛州　已上十六番州新戎胡部落寄於北庭府界

內無州縣戶口隨地治畜牧

安西大都護府　貞觀十四年侯君集平高昌置西州都護府治在西州顯慶二年十一月蘇定方平賀魯分其地置濛池崑陵二都護府分其種落列置州縣於是西盡波斯國皆隸安西都護府仍移安西都護府理所於高昌故地三年五月移安西府於龜茲國舊安西府復爲西州龍朔元年西域吐火羅款塞乃於于闐以西波斯以東十六國皆置都督督州八十縣一百一十軍府一百二十六仍立碑於吐火羅以志之咸亨元年四月吐蕃陷安西都護府至長壽二年收復安西四鎮依前於龜茲國置安西都護府至德後河西隴右戍兵皆徵集收復兩京上元元年河西軍鎮多爲吐蕃所陷有舊將李元忠守北庭郭昕守安西府二鎮與沙陀迴鶻相依吐蕃久攻之不下建中元年元忠昕遣使間道奏事德宗嘉之以元忠爲北庭都護昕爲安西都護其後吐蕃急攻沙陀迴鶻部落北庭安西無援貞元三年竟陷吐蕃

北庭都護府　本龜茲國顯慶中自西州移府治於此東至焉耆鎮守八百里西至疎勒鎮守二千里南至于闐二千里東北至北庭府二千里南至吐蕃界八百里北至突騎施界鴈沙川一千里安西都護府鎮兵二萬

乾隆四年校刊

舊唐書卷四十　地理志　十九

四千八馬二千七百匹都護兼鎮西節度使

安西都護所統四鎮

龜茲都督府　本龜茲國其王姓白理白山之南去瓜州三千里勝兵數千貞觀二十二年阿史那社尒破之虜龜茲王而還乃於其地置都督府領蕃州之九至顯慶三年賀魯仍自西州移安西府置于龜茲國城

毗沙都督府　本于闐國在葱嶺北二百里勝兵數千俗多機巧其王伏闍信觀元二十二年入朝上元二年

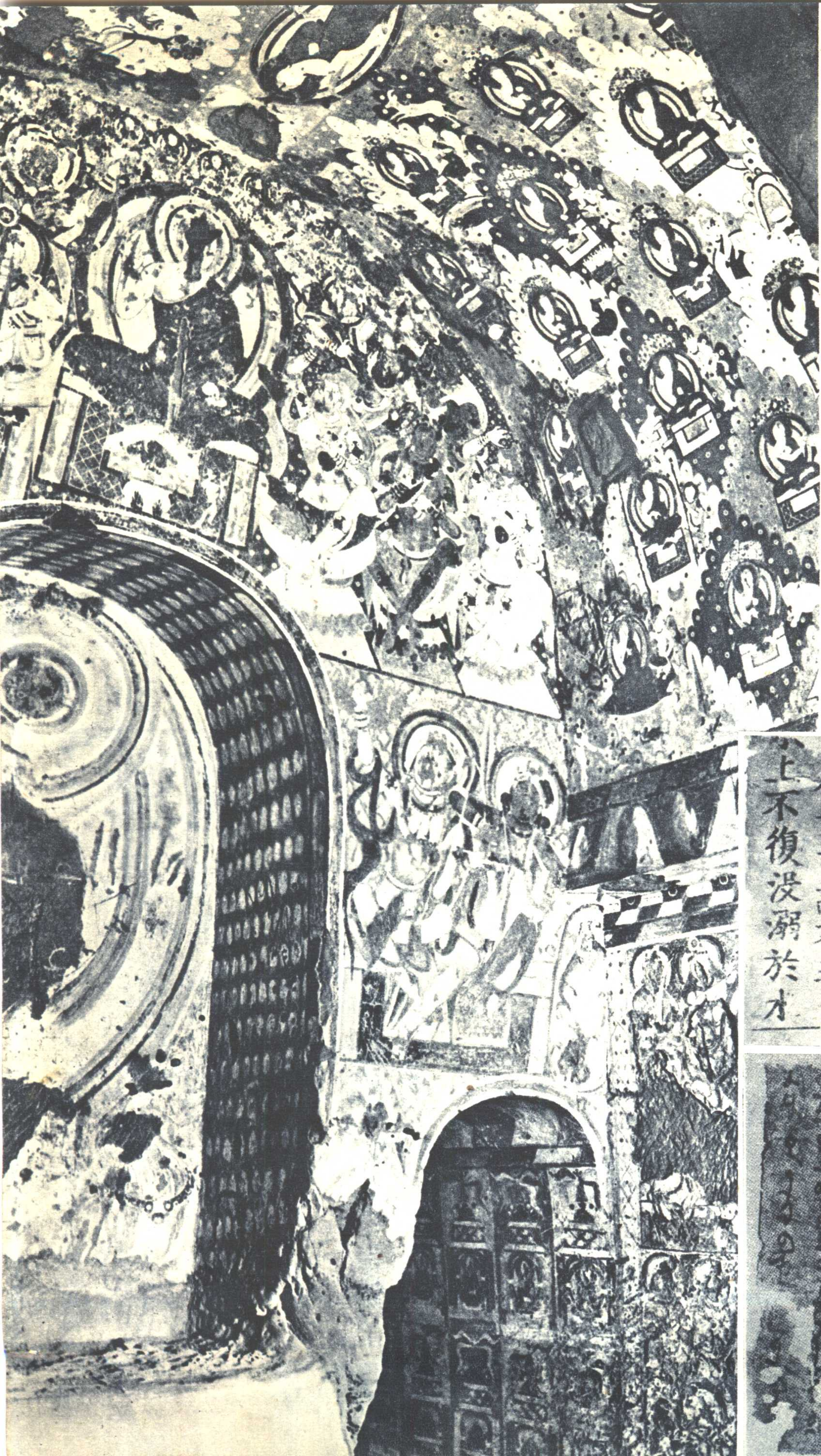

唐宋以前，新疆各族人民曾信奉佛教，现存的十几处千佛洞，是当时佛教的遺迹，与敦煌、麦积山和炳灵寺的佛教艺术，一脉相傳。拜城赫孜尔千佛洞，共有二百三十五个石窟，左图是洞窟一角。下图：交河古城出土的宋代汉文佛經印本和它背面写的古維吾尔文。

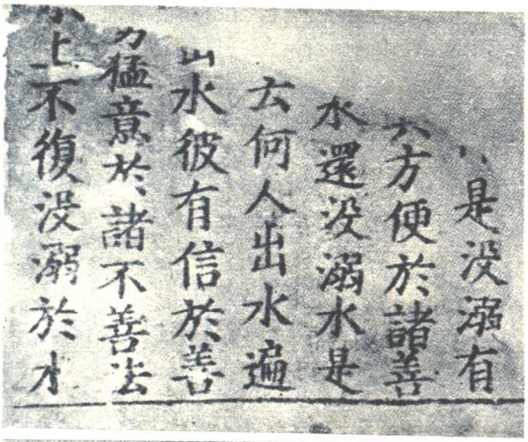

是没溺有
方便於諸善
本還没溺水是
云何人出水遍
出水彼有信於善
猛意於諸不善法
上不復没溺於才

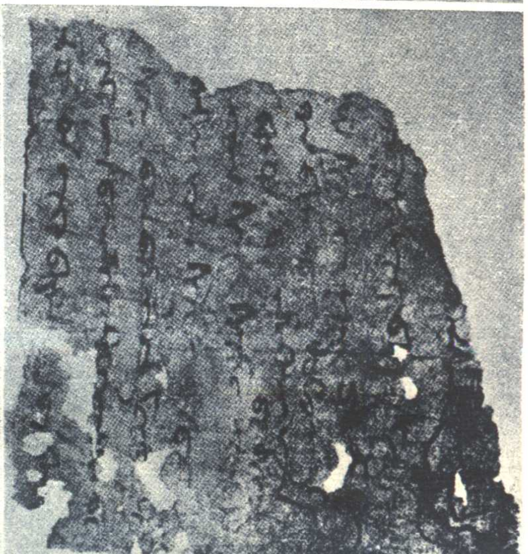

元代，新疆大部分是成吉思汗的儿子察哈台和窩闊台后裔的封地。这是在塔里木盆地发現的当时流通的銅錢(右图)、在吐魯番发現的紙币（下左）和在交河古城发現的文书殘片（下右）。

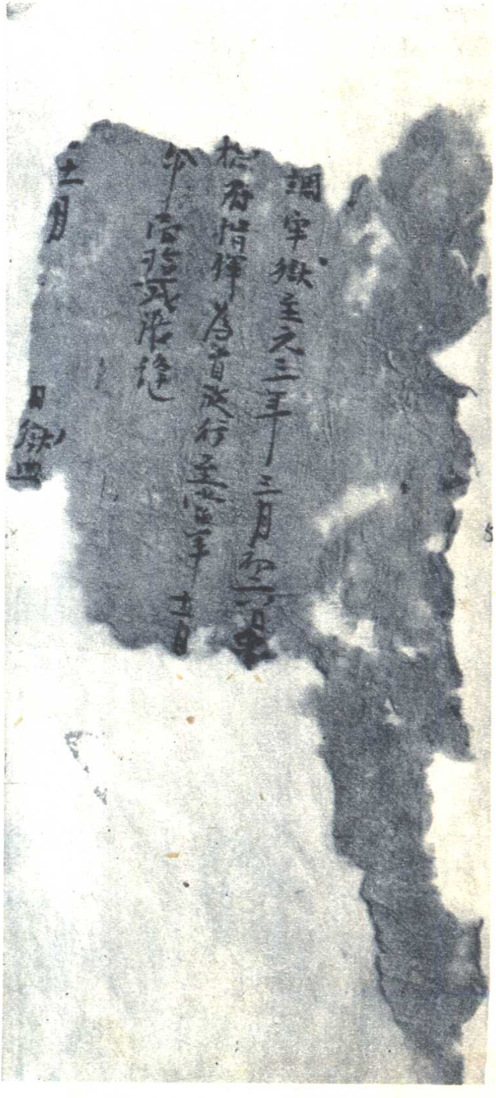

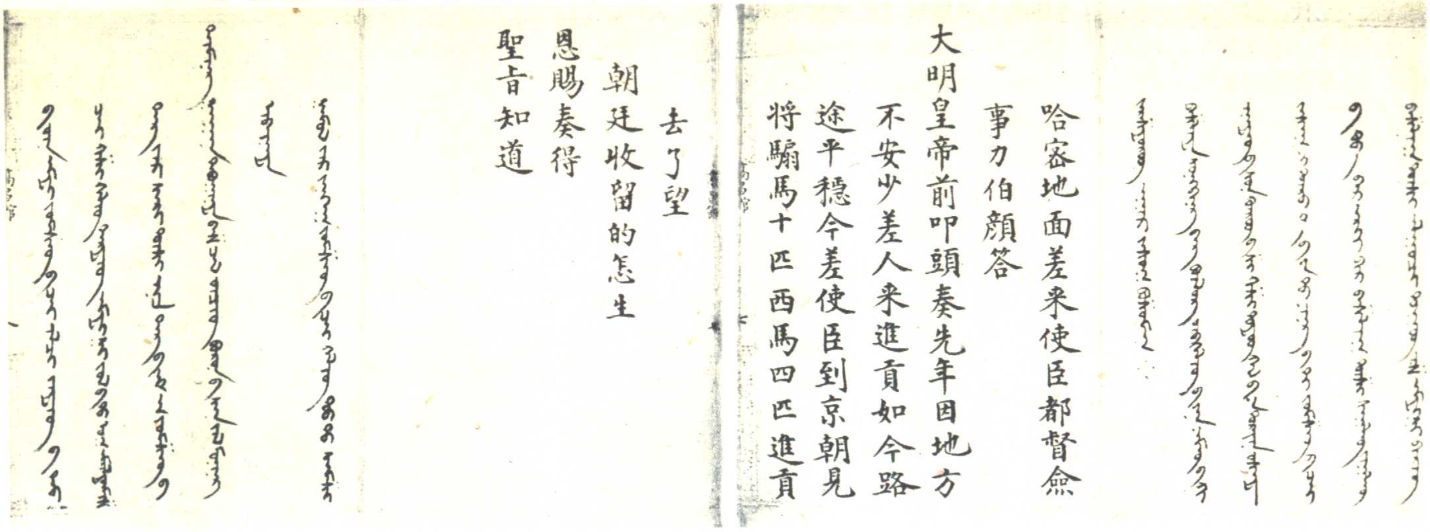
哈容地面差来使臣都督僉
事力伯顏答
大明皇帝前叩頭奏先年因地方
不安少差人来進貢如今路
途平穩今差使臣到京朝見
将騙馬十匹西馬四匹進貢
去了望
朝廷收留的怎生
恩賜奏得
聖旨知道

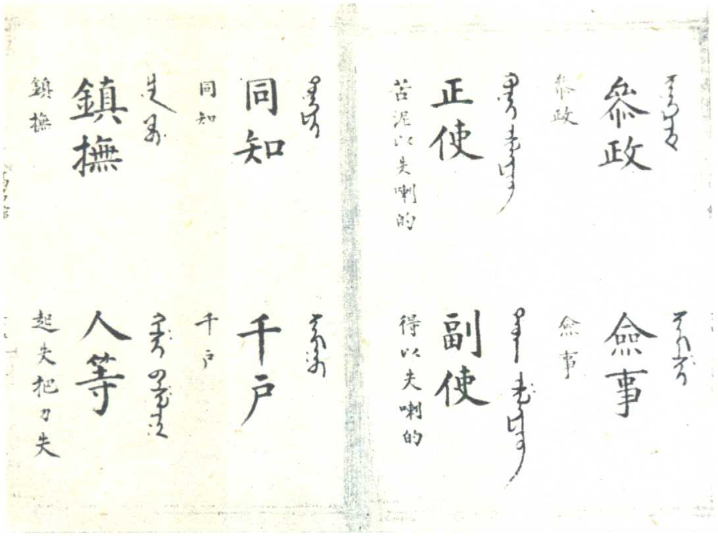
參政 參政
正使 苦泥以失喇的
僉事 僉事
副使 得以失喇的
同知 同知
鎮撫 鎮撫
千戶 千戶
人等 起失把力失

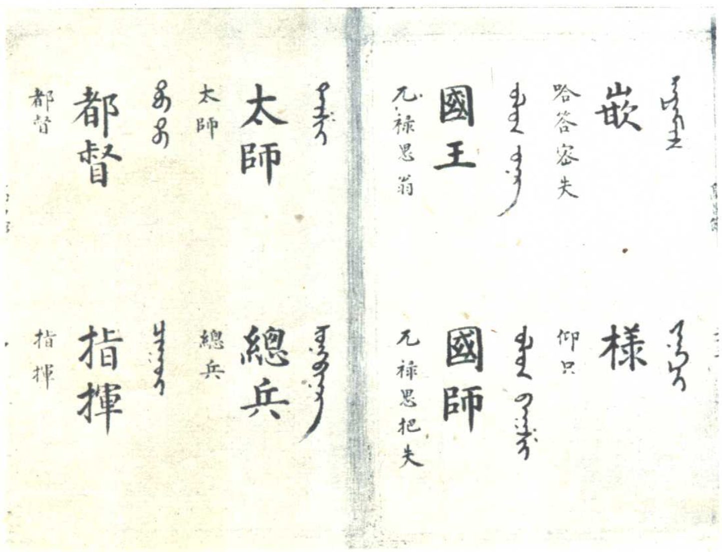
嵌 哈答容失
國王 乞祿思翁
様 仰只
國師 乞祿思把失
太師 太師
都督 都督
總兵 總兵
指揮 指揮

明代，哈密都督僉事給大明皇帝的汉文、古維吾尔文对照的奏章（上图）和“华夷譯語”中“高昌楪文”的汉文、古維吾尔文对照的詞汇（下图）。

清代，在新疆設將軍都統及参賛大臣等，分駐各地，清光緒九年（公元 1883 年）建立行省。这是在乾隆年間，伊犂和和田地方上送給清朝廷的玉盘、玉雕。

道光年間，英帝国主义走狗張格尔兴兵作乱，伊犂將軍长龄率部在維吾尔、柯尔克孜等各族人民的积极支持下，平息叛乱，并生擒張格尔。这是清代画家紀录这一事件的历史画。

从1933年起，中国共产党就派出自己优秀党員来新疆工作。抗日战争开始后，党又先后派遣領导干部邓发、陈潭秋、毛澤民等同志到新疆开展工作，从此党就在更广泛的范圍內和各民族的群众建立了联系，并在新疆培养了一批干部，播下了革命的种子。1943年9月，陈潭秋和毛澤民、林基路、乔国楨等同志被新疆反动統治者盛世才杀害，他們为党和新疆各族人民的革命事业献出了宝貴的生命，他們崇高的革命精神永远被銘記在新疆各族人民的心里。

1944年，伊犁、塔城、阿山（現改为阿勒泰）爆发了反对国民党反动統治的三区革命。这是三区革命的領导者阿合买提江（右三）在和群众談話。

1949年，新疆和平解放。中国人民解放軍到达烏魯木齐时，受到各族人民的夹道欢迎。

人民解放軍的边防战士，日夜保卫着各族人民的幸福生活。

在 1949 年中国人民政治协商会議第一届全体会議上，
赛福鼎同志代表新疆各族人民向党中央和毛主席致敬。

1950年，中央民族訪問团訪問了天山南北城市、农村和牧区，宣傳了党的民族政策，傳达了党中央和毛主席对各族人民的深切关怀，受到了新疆各族人民的热烈欢迎。

1955年10月1日，新疆維吾尔自治区宣告成立。这是党的民族政策的光輝胜利。图为自治区主席賽福鼎在成立大会上讲話。

自治区成立大会会場

中共中央政治局委員董必武代表党中央、中央人民政府和毛主席前来祝賀自治区的成立。大会休息时，董必武同志(右第三人)、中央民族事务委員会副主任刘春(右第一人)和自治区領导人亲切交談。

烏鲁木齐市各族人民云集人民广場，热烈庆祝自治区的成立。

高歌酣舞，表达不尽內心的欢乐。

在自治区內，先后成立了五个自治州、六个自治县，使哈薩克、蒙古、回、柯尔克孜等少数民族都获得了自治的权利。这是伊犁哈薩克自治州第一届人民代表会議会場。

新疆各族人民在中国共产党的領导下，在建設社会主义大道上奋勇前进。
这是中国共产党新疆維吾尔自治区第一次代表大会会場。

新疆各族人民参加了各級政权的管理工作。这是第二届全国人民代表大会代表买买提哈吾力（維吾尔族，前左第一人）和群众交談。

伊宁县人民代表赛依提卡孜（哈薩克族，前右第二人）正在向选民了解情况，征求意見。

在自治区中級党校里学习的各民族学員

新疆各民族干部积极学习“毛澤东选集”

吐魯番县五星人民公社党委书記經常給社員們讲解时事政策，提高他們的政治思想水平。

自治区正确貫彻了党的統一战綫政策，在团結、教育新疆各民族、各阶层民主人士的工作中，取得了很大成績。这是中国人民政治协商会議新疆維吾尔自治区第二届委員会举行第一次会議。

党的宗教信仰自由政策，获得广大人民群众和宗教界人士的拥护。1956年，成立了中国伊斯兰教协会新疆維吾尔自治区分会。这是該会成立大会的会場。

1952年，党根据新疆地区的特点，采用和平的方法，在农业地区实行了土地改革，廢除了封建土地制度，广大农民在政治上、經济上获得了彻底的翻身。这是农民在訴苦。

燒地契

翻身以后的新疆各族农民，坚决走社会主义道路，1955 年秋季，在党的領导下，农业社会主义改造运动在天山南北普遍展开。这是烏魯木齐市郊区农民兴高彩烈地报名参加农业生产合作社。

在广大牧区也相继成立了牧业生产合作社。这是烏恰县紅光牧业社女社員們正在育羔。

1956年，烏鲁木齐市私营工商业者在街头欢舞，庆祝全行业公私合营。

手工业者也成立了合作社

在經济战綫上的社会主义革命取得胜利以后，自治区也和全国各地一样，于1957年进行了政治、思想战綫上的社会主义革命，开展了全民整風运动和反右派、反地方民族主义的斗爭，并取得了巨大的胜利。这是各民族干部揭露和批判地方民族主义分子的大字报。

党的鼓足干勁、力爭上游、多快好省地建設社会主义的总路綫公布后，新疆各地展开宣傳活动，让总路綫的精神家喻戶曉。

1958年秋，人民公社运动像春風一样吹遍天山南北。九、十月間，自治区农村即实現了人民公社化。这是吐魯番县五星人民公社成立大会。

上图：在巴里坤牧区，先鋒人民公社誕生了。下图：烏鲁木齐县各族人民載歌載舞，庆祝天山人民公社成立。

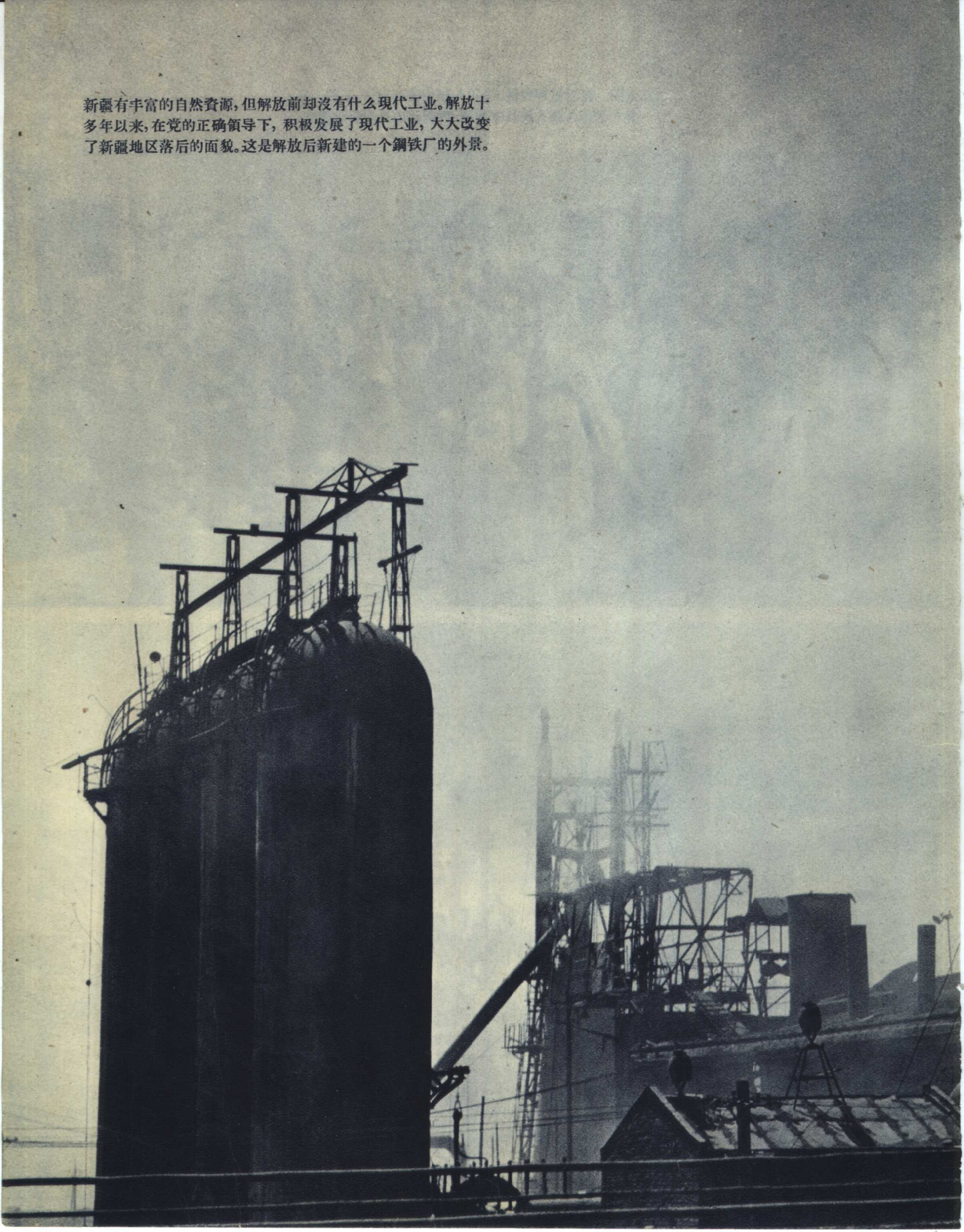

新疆有丰富的自然資源，但解放前却沒有什么现代工业。解放十多年以来，在党的正确領导下，积极发展了现代工业，大大改变了新疆地区落后的面貌。这是解放后新建的一个鋼铁厂的外景。

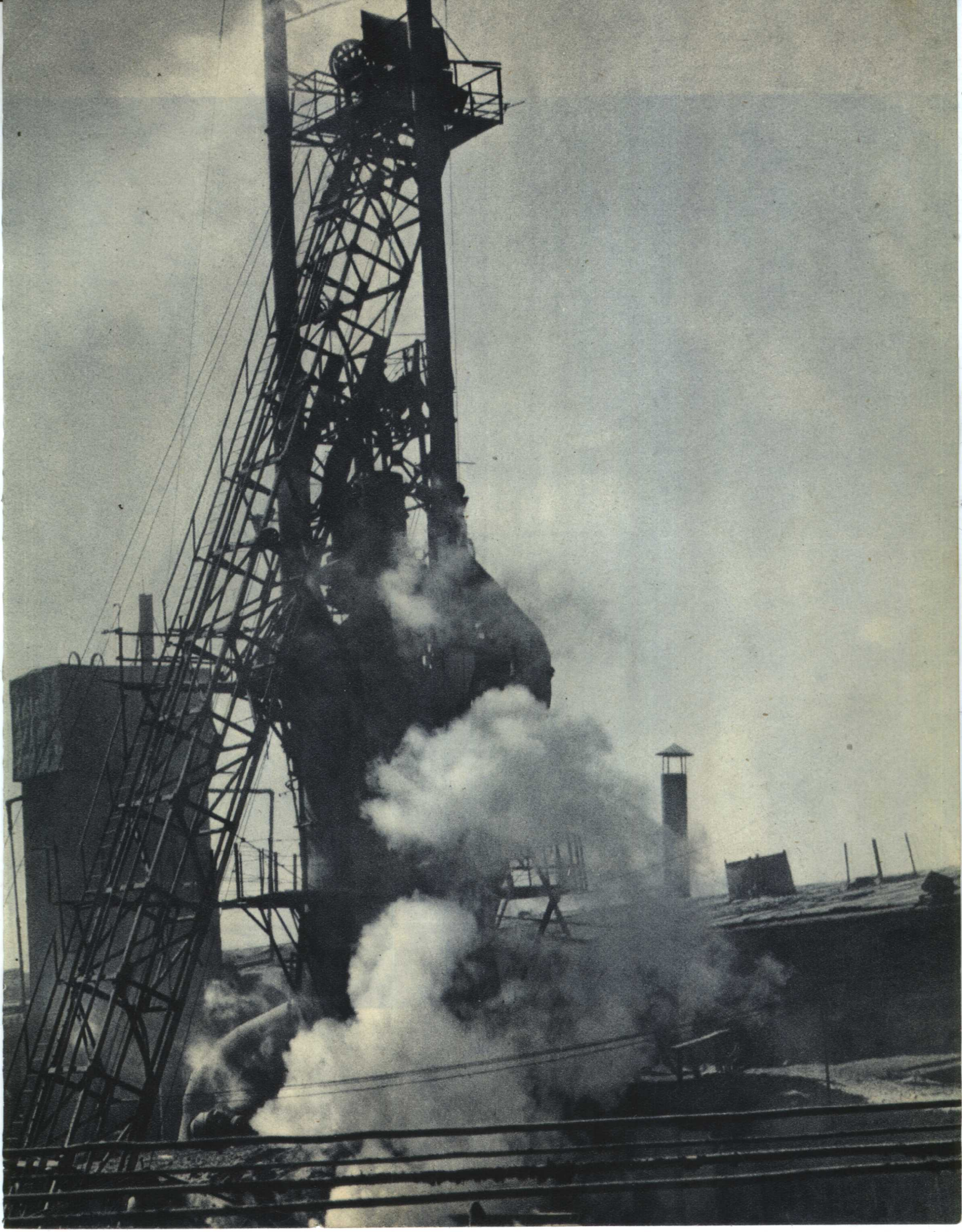

出鋼

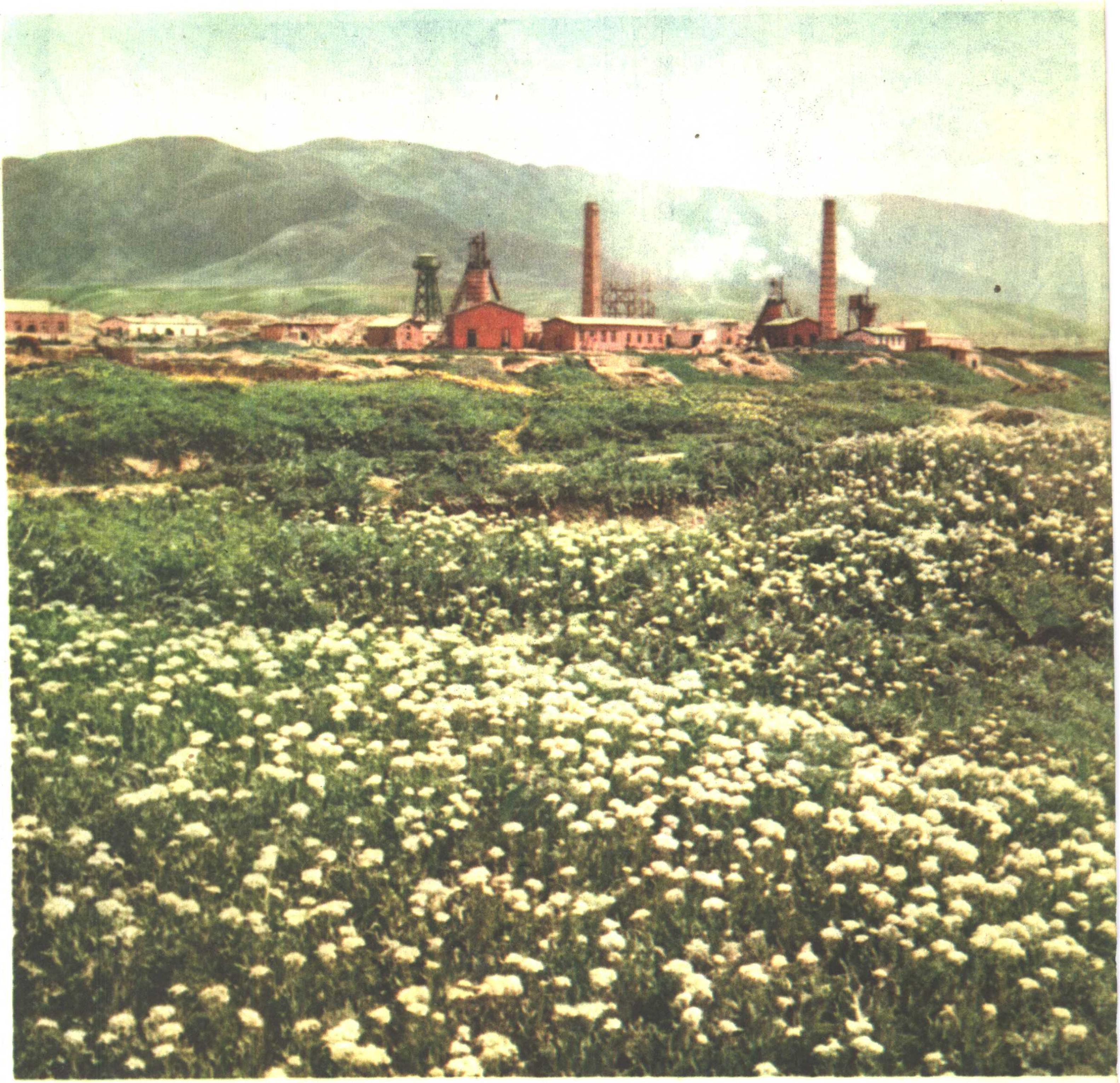

自治区各地坚决貫彻了党的两条腿走路的方針，这是由“小土群”到“小洋群”的小型鋼铁厂之一。

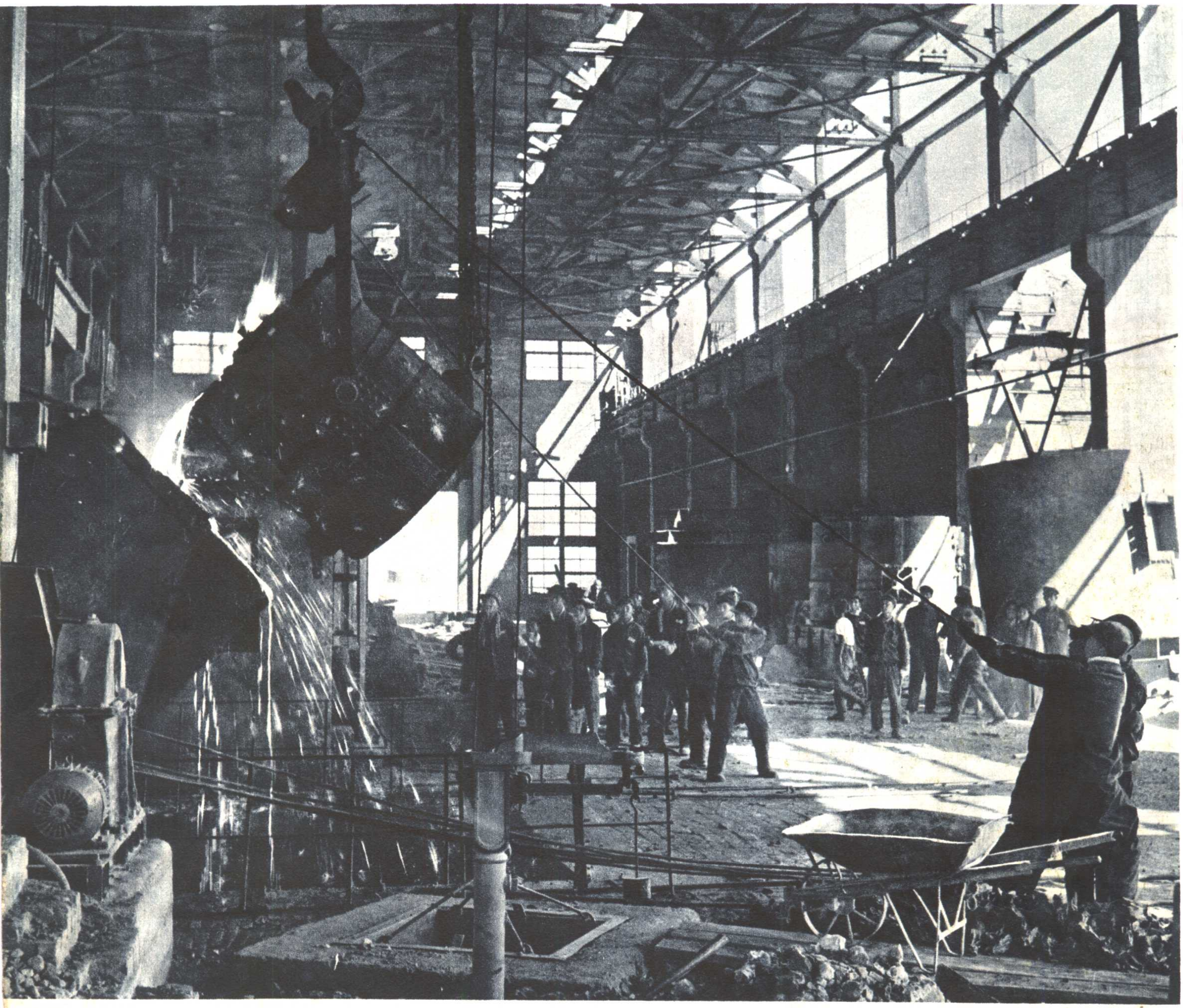

炼鋼車間

維吾尔族工人（左）在汉族工人的帮助下，已經熟练地掌握了炼鋼技术。

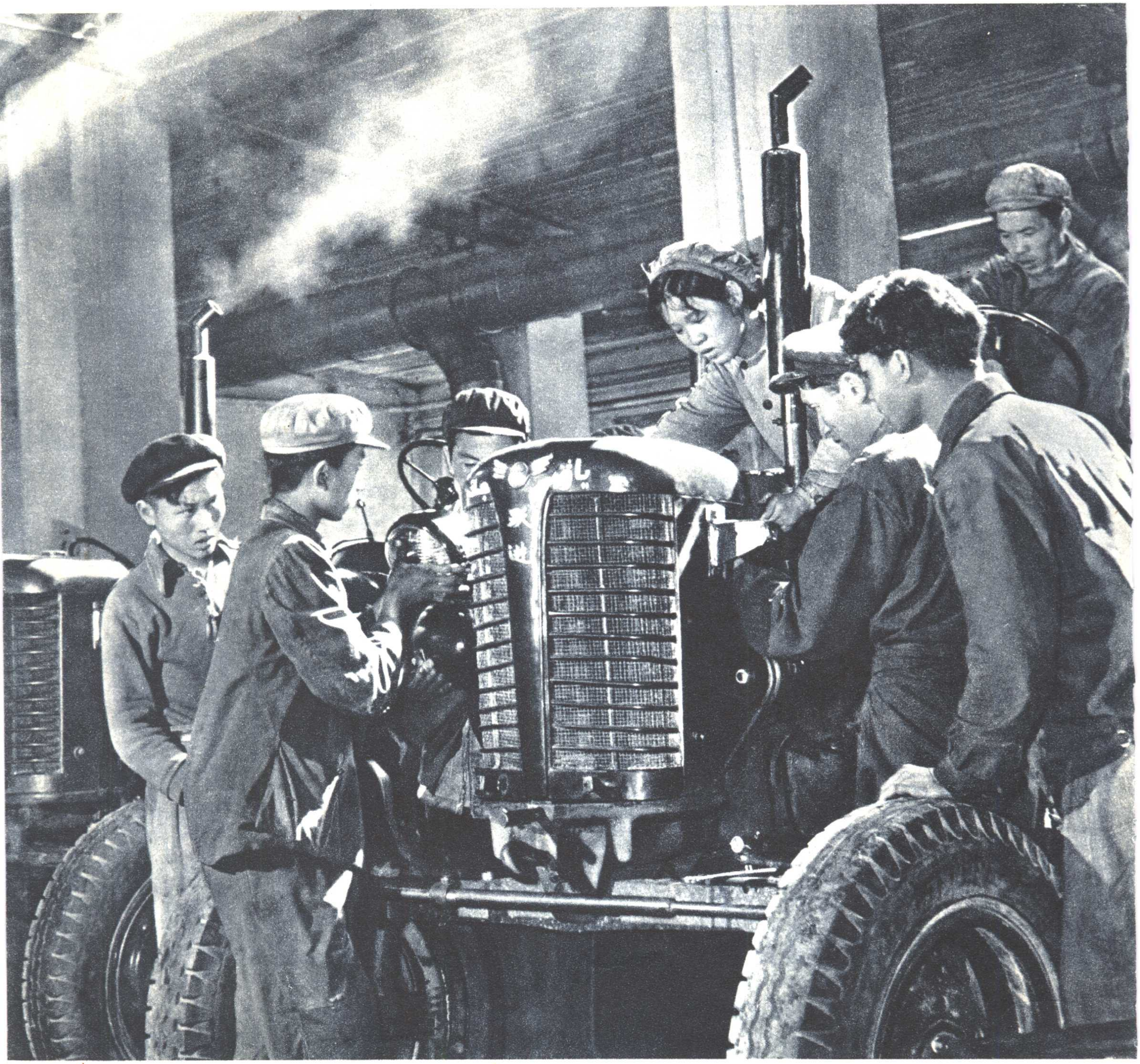

十月拖拉机厂已开始生产拖拉机

錫伯族女工

乌鲁木齐农业机器厂

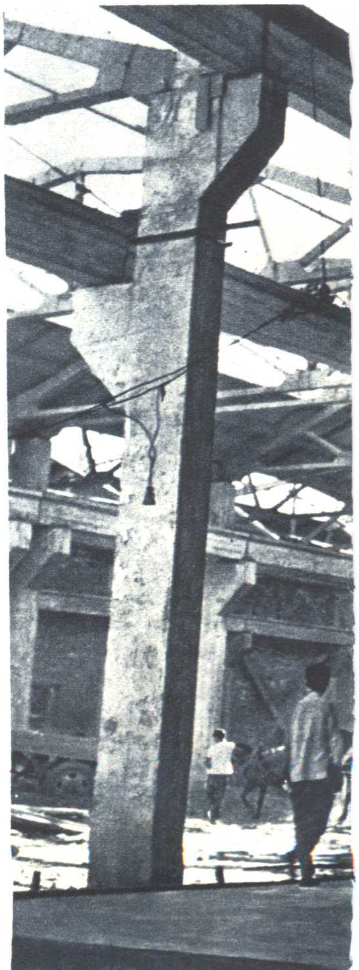

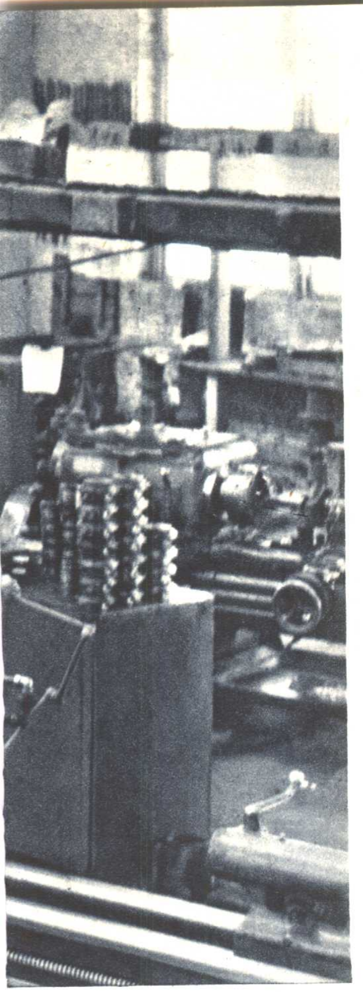

兴建中的烏魯木齐机床厂

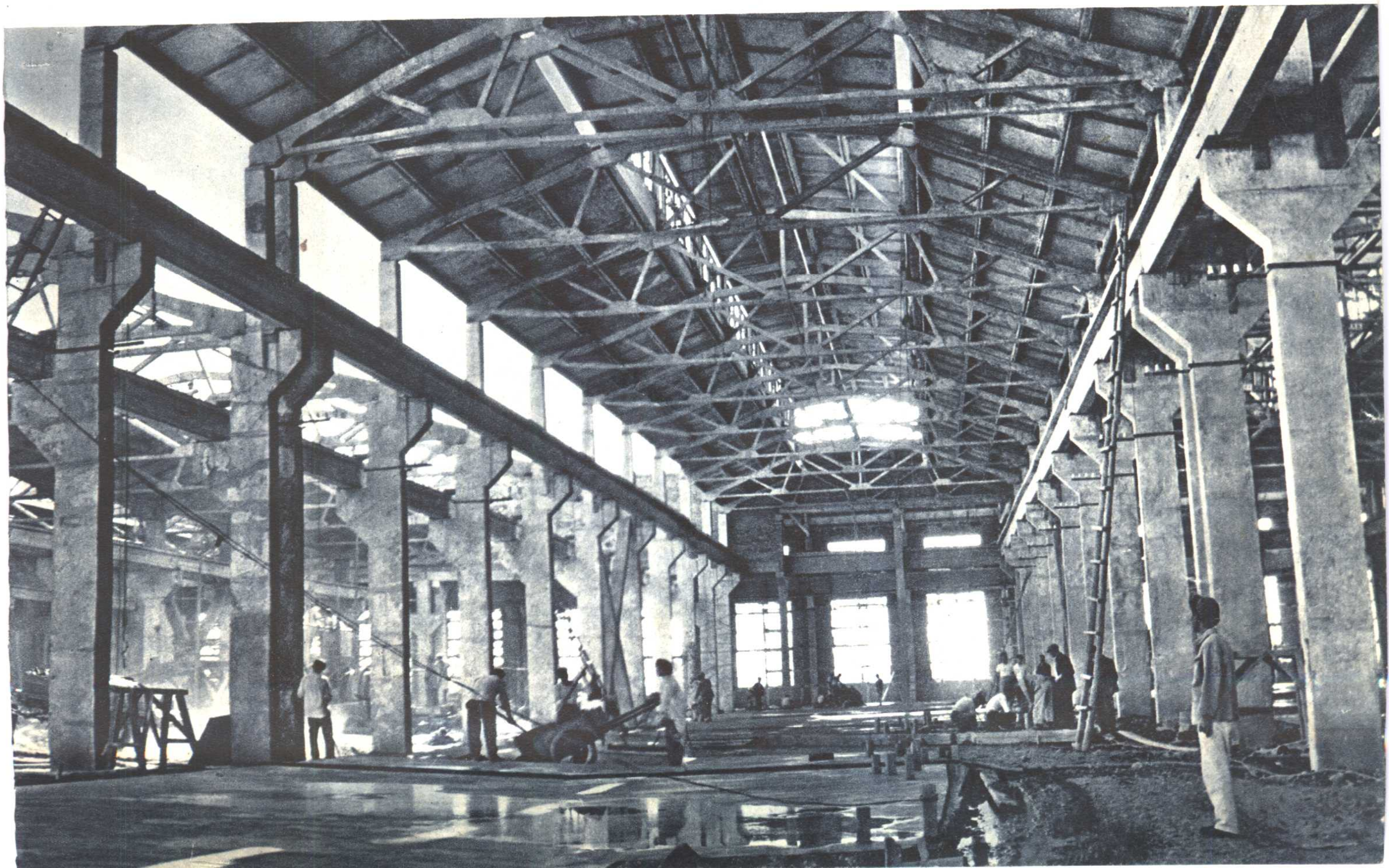

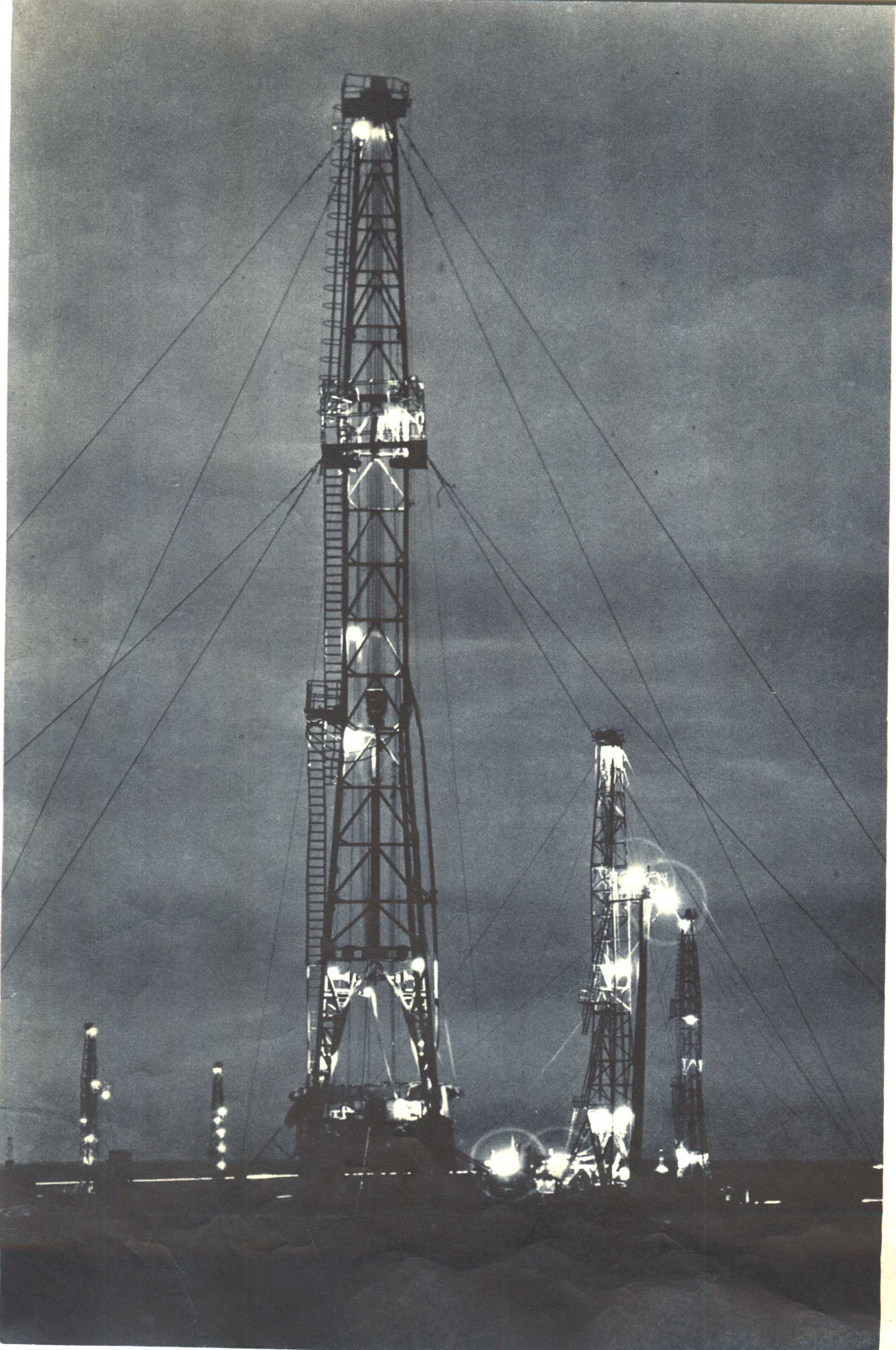

全国聞名的克拉瑪依油田，是新疆戈壁滩上的一顆明珠。

大跃进中，由不同民族的妇女組織起来的三八采油队的女工們在建設社会主义劳动中結下了亲密的友誼。

張云清钻井队，在工作中不断突破钻井指标，被評为先进集体。1959年参加了全国群英大会。

全国各地运来的机器，有力地支援了克拉瑪依的建設。

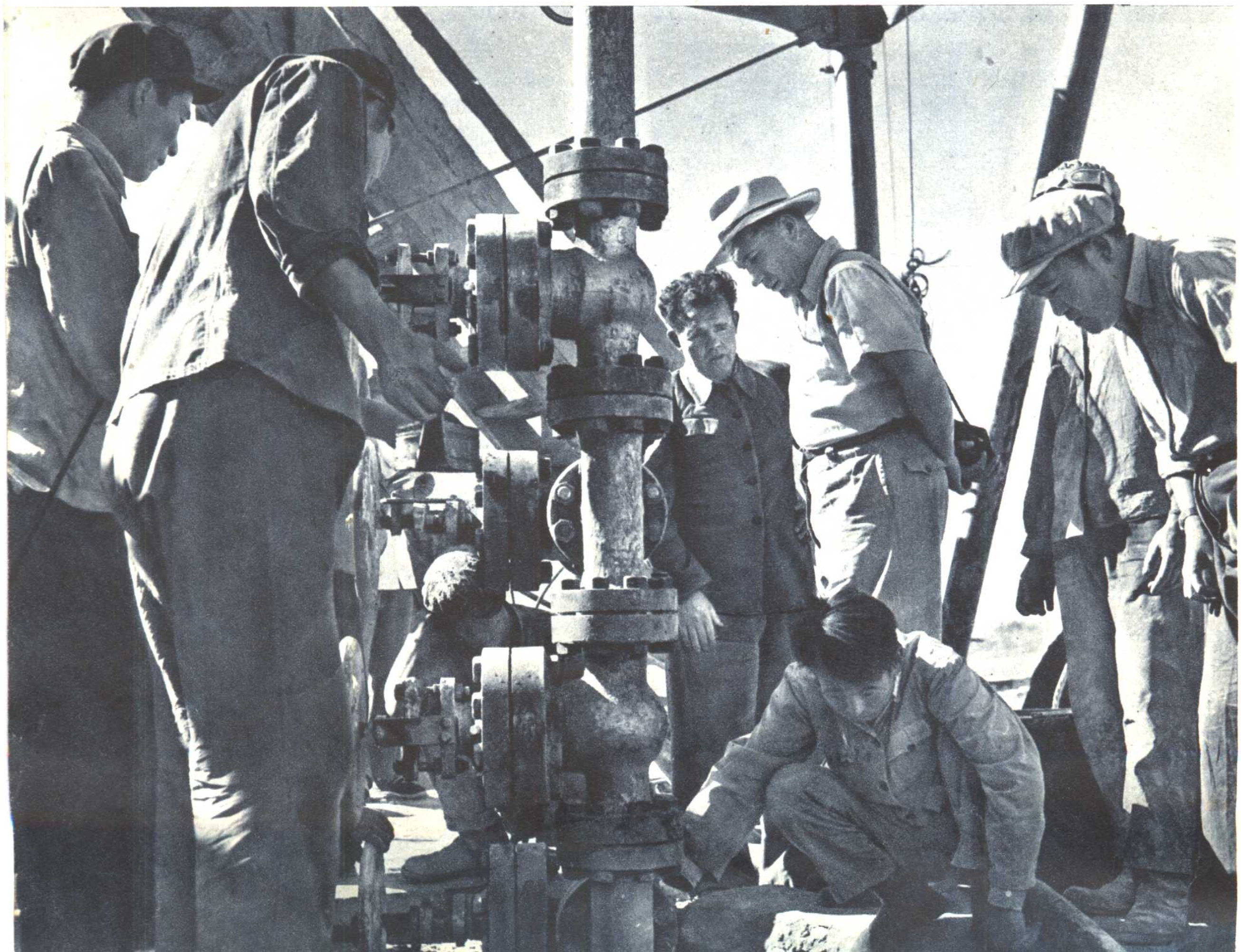

苏联专家热情地帮助建設克拉瑪依油区

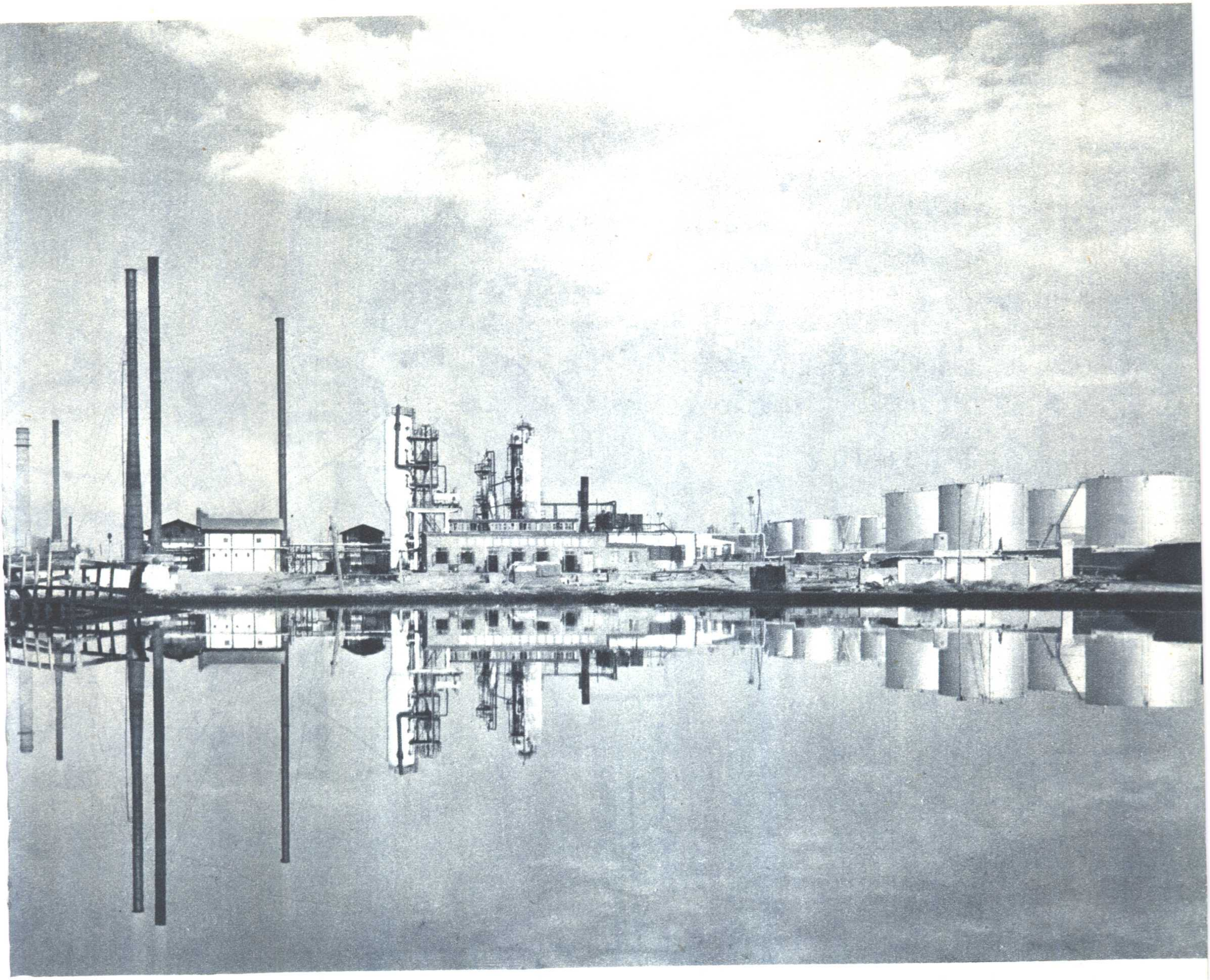

独山子炼油厂拥有一套完整的現代化設备

六道灣煤矿是在一个破烂摊的基础上发展起来的，現在已經是拥有現代化設备的大型煤矿。

烏魯木齐西山煤矿以炼焦为主，支援鋼铁生产。

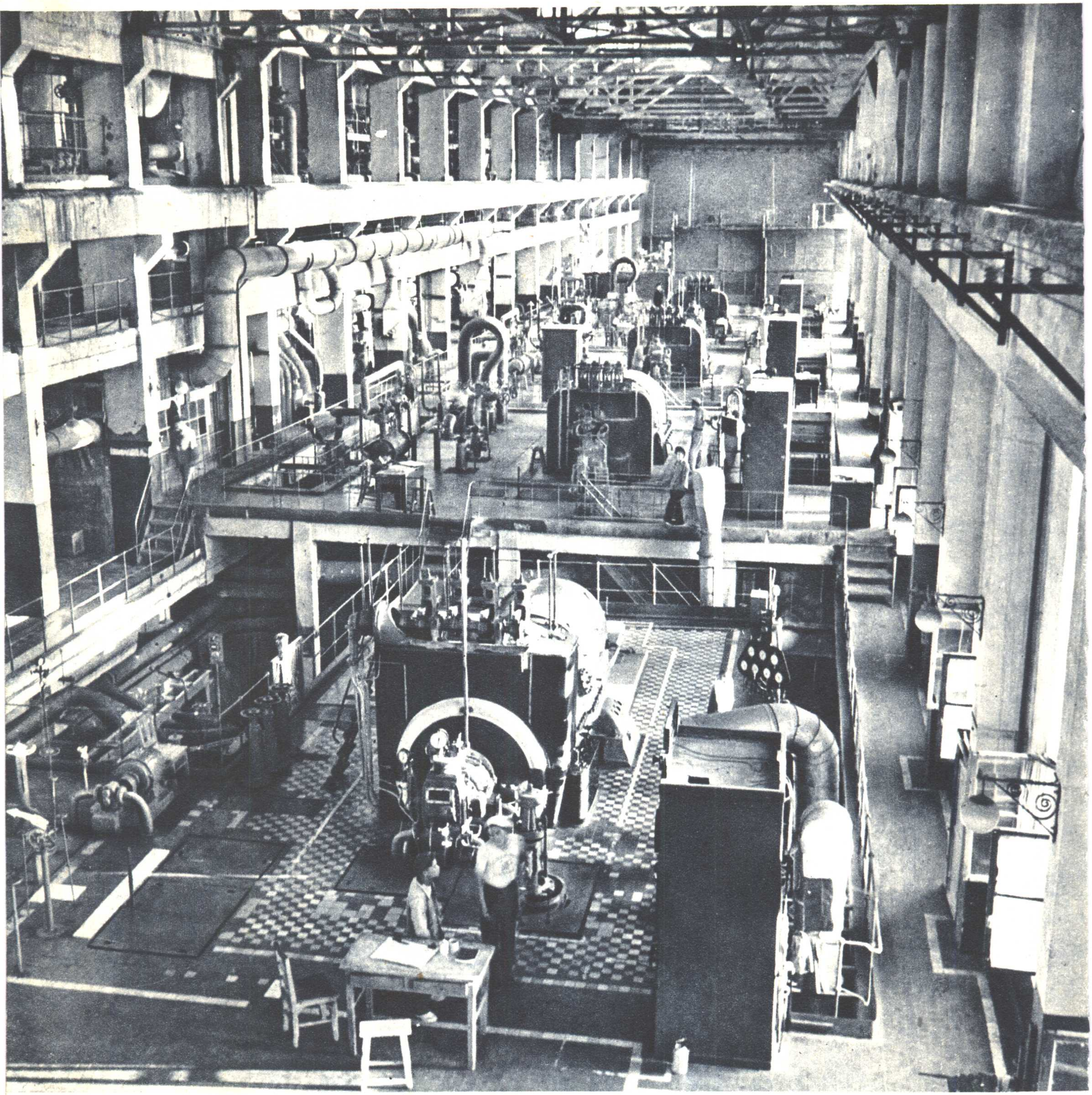

烏鲁木齐葦湖梁发电厂

新建的喀什水电站

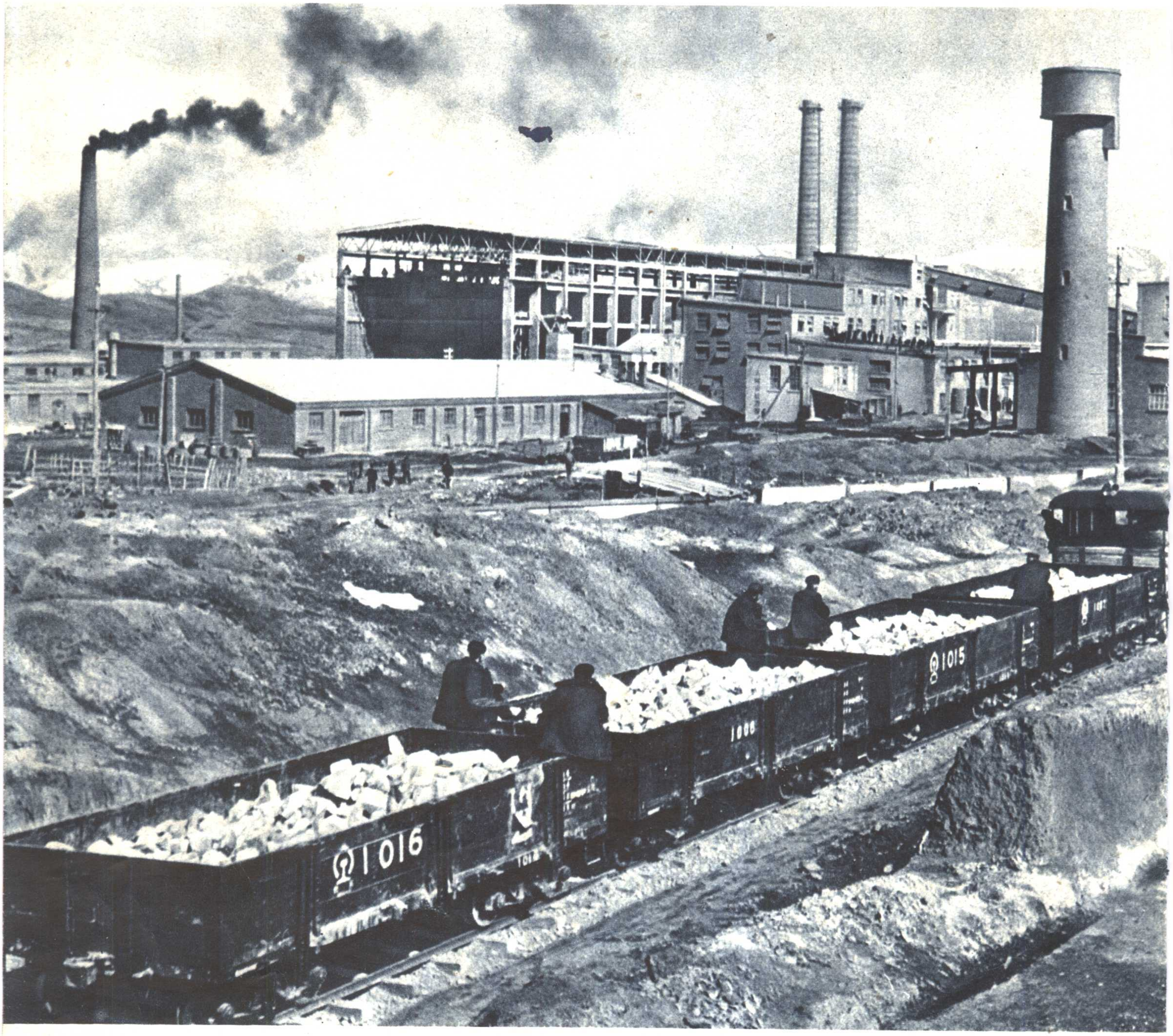

新疆水泥厂

原

书

缺

页

原

书

缺

页

原书缺页

原

书

缺

页

在蚕絲之乡——和田，新建起了一座繅絲厂。这是各族工人在繅絲車間交流經驗。

和田織綢厂生产的花綢，深受新疆各族人民的喜爱。

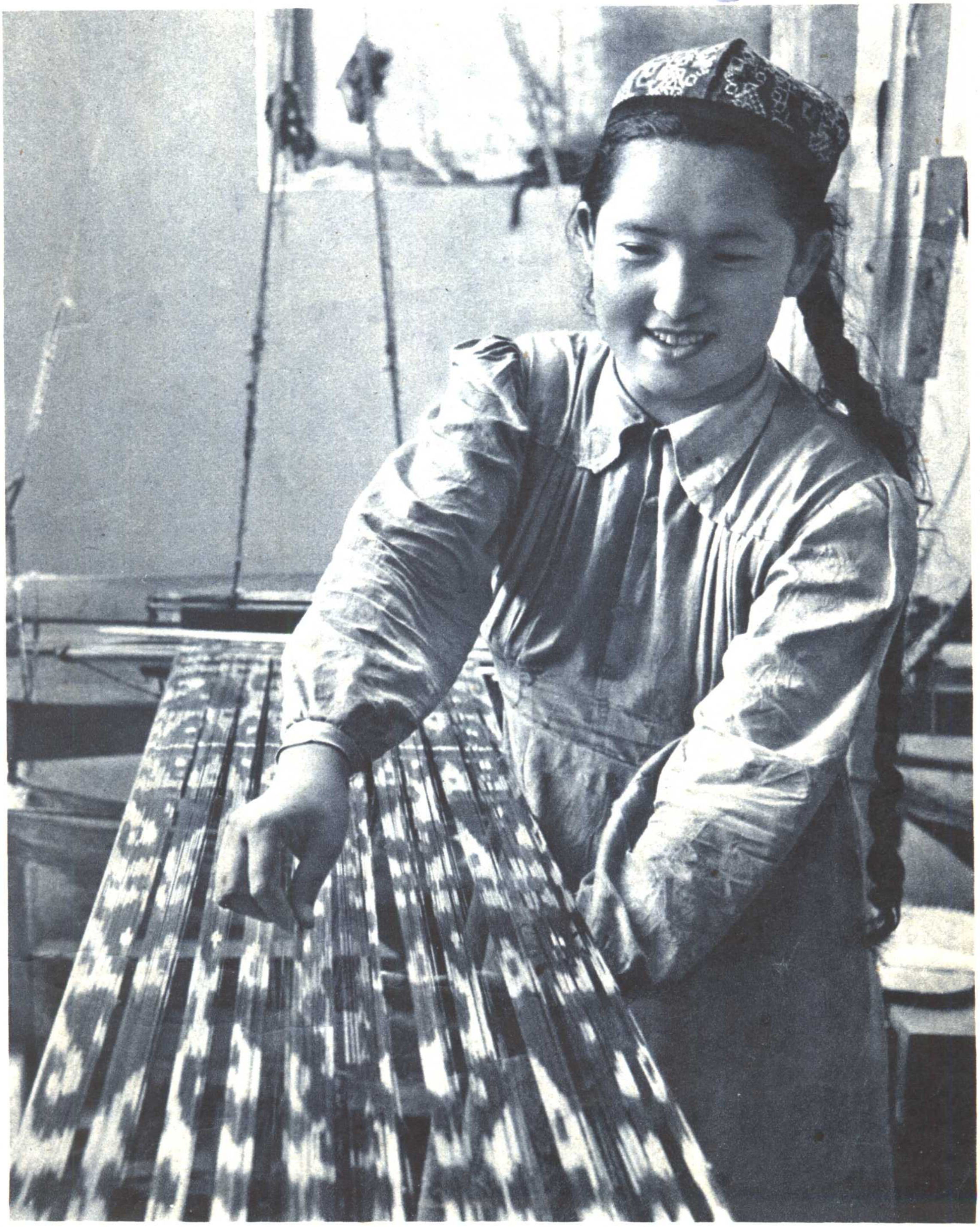

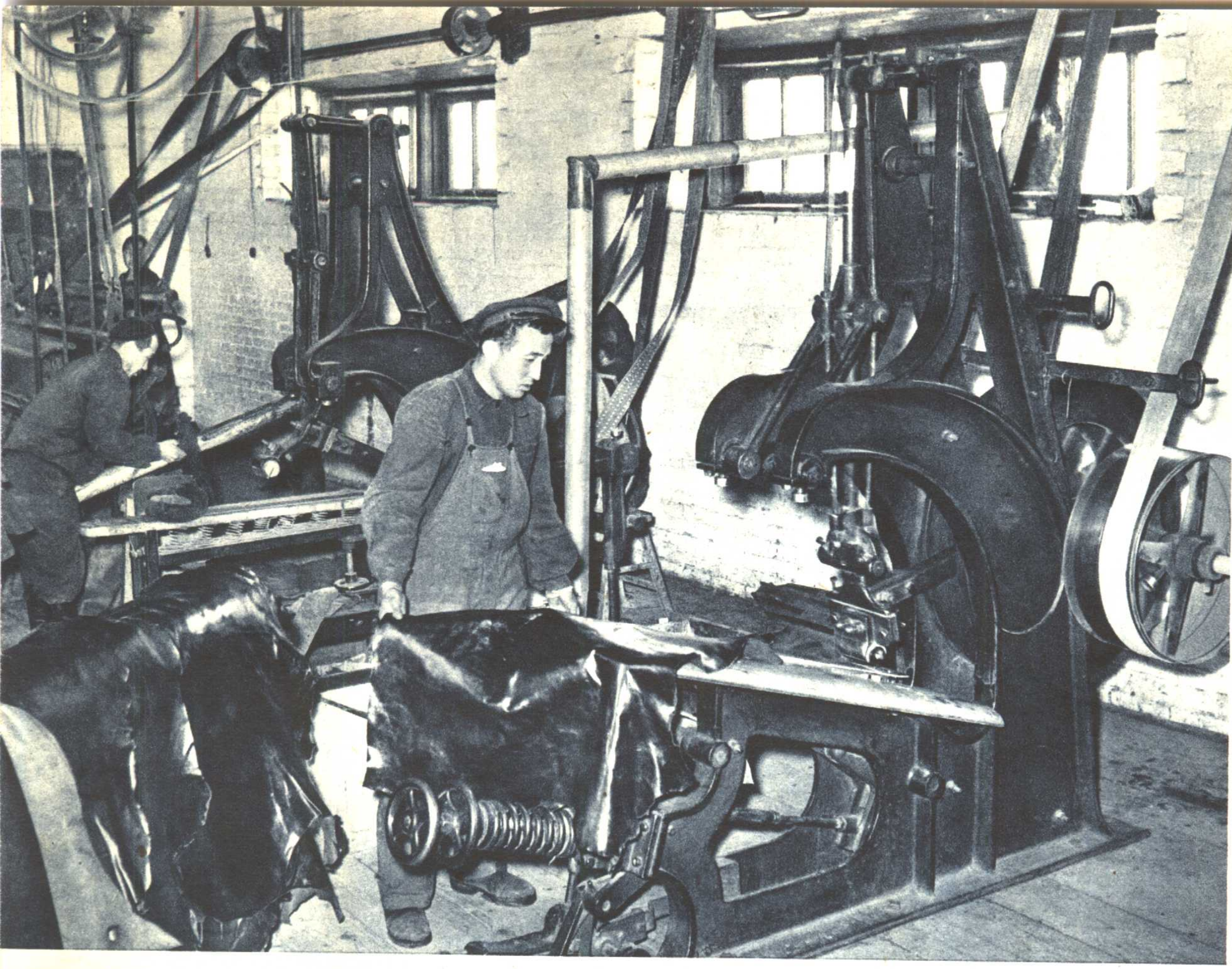

伊犂皮革厂公私合营后，在国家統一領导下，得到了很大发展。目前可生产皮革制品二百多种。

新疆出产很多珍貴的野牲皮毛。皮山皮毛加工厂的产品受到国內外的欢迎。

烏魯木齐陶瓷厂生产的玻璃制品

绣花帽

和田地毯工厂

公路，是新疆交通运輸的命脉，解放初期通車里程只有三千七百多公里，到1960年通車里程达两万五千多公里。

运輸标兵、汽車司机苏长福

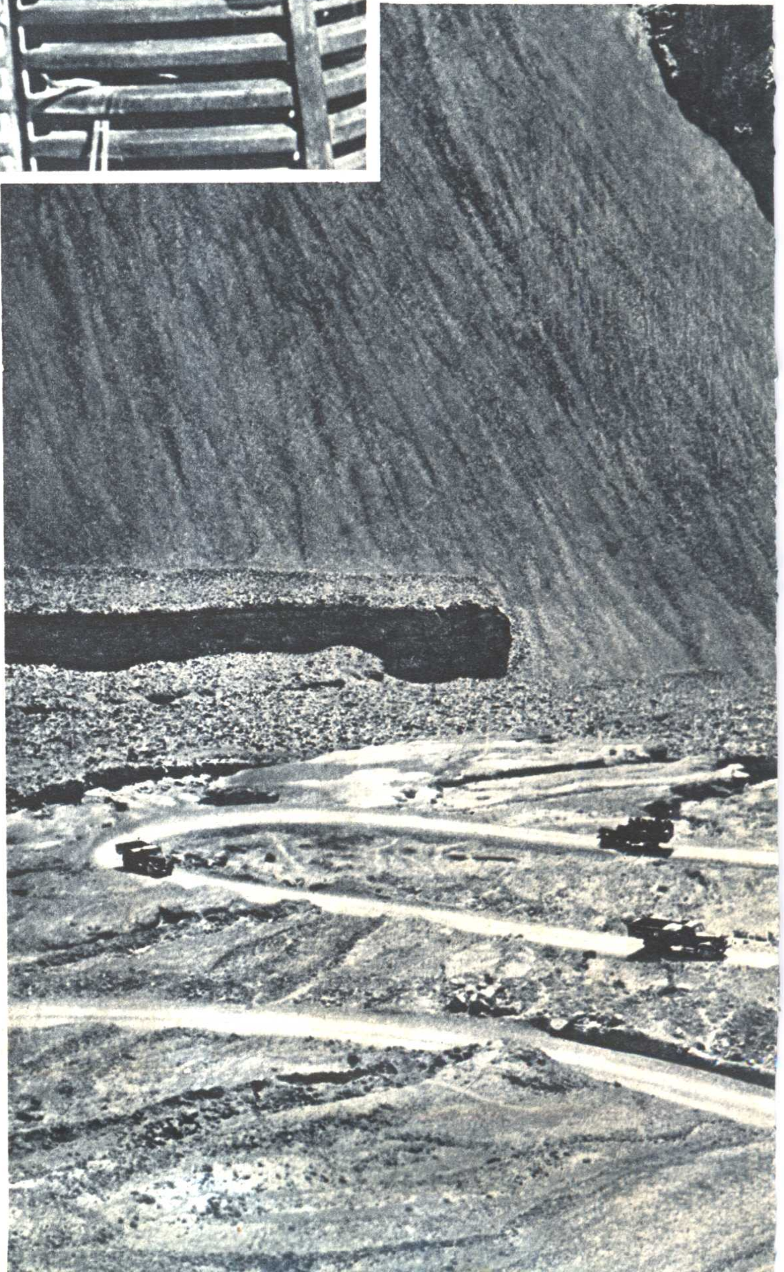

新（疆）（西）藏公路

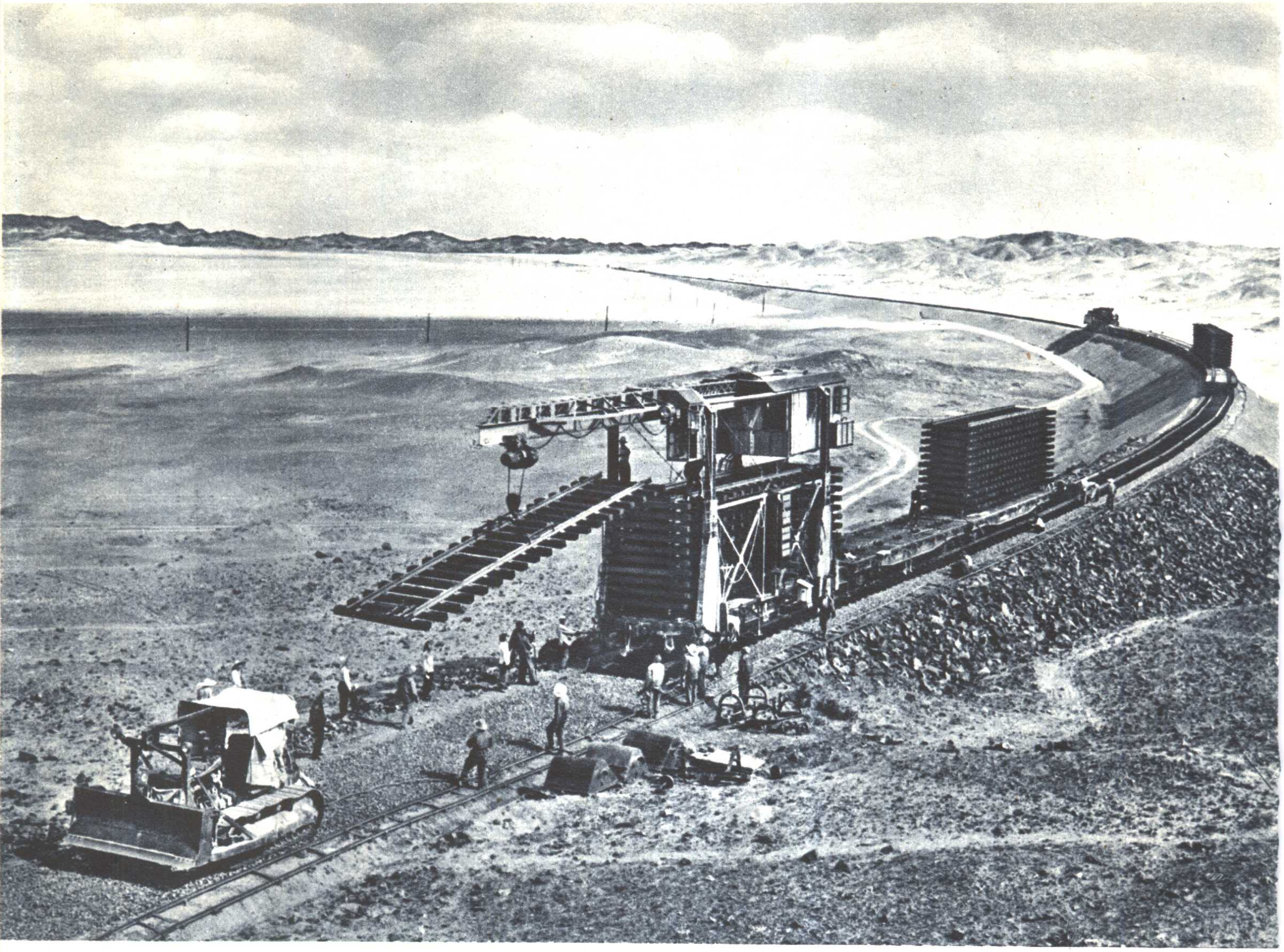

兰新铁路正在新疆境內不断向西延伸。这条铁路的修筑，对自治区各項建設事业的发展和祖国社会主义建設都有重大意义。

1960年元旦，火車通到哈密的盛况。

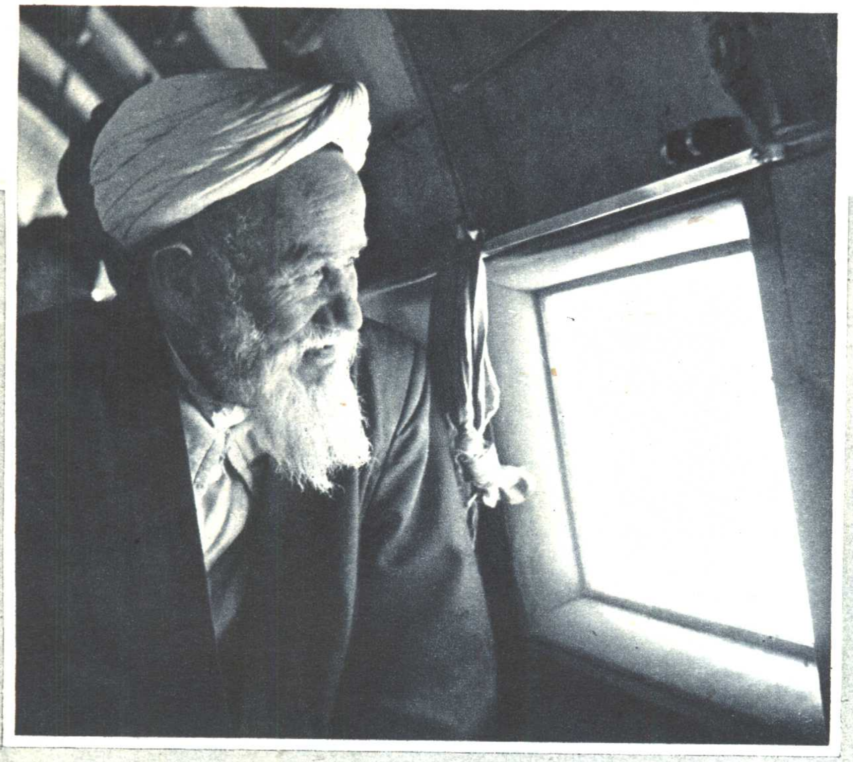

飞机上的乘客

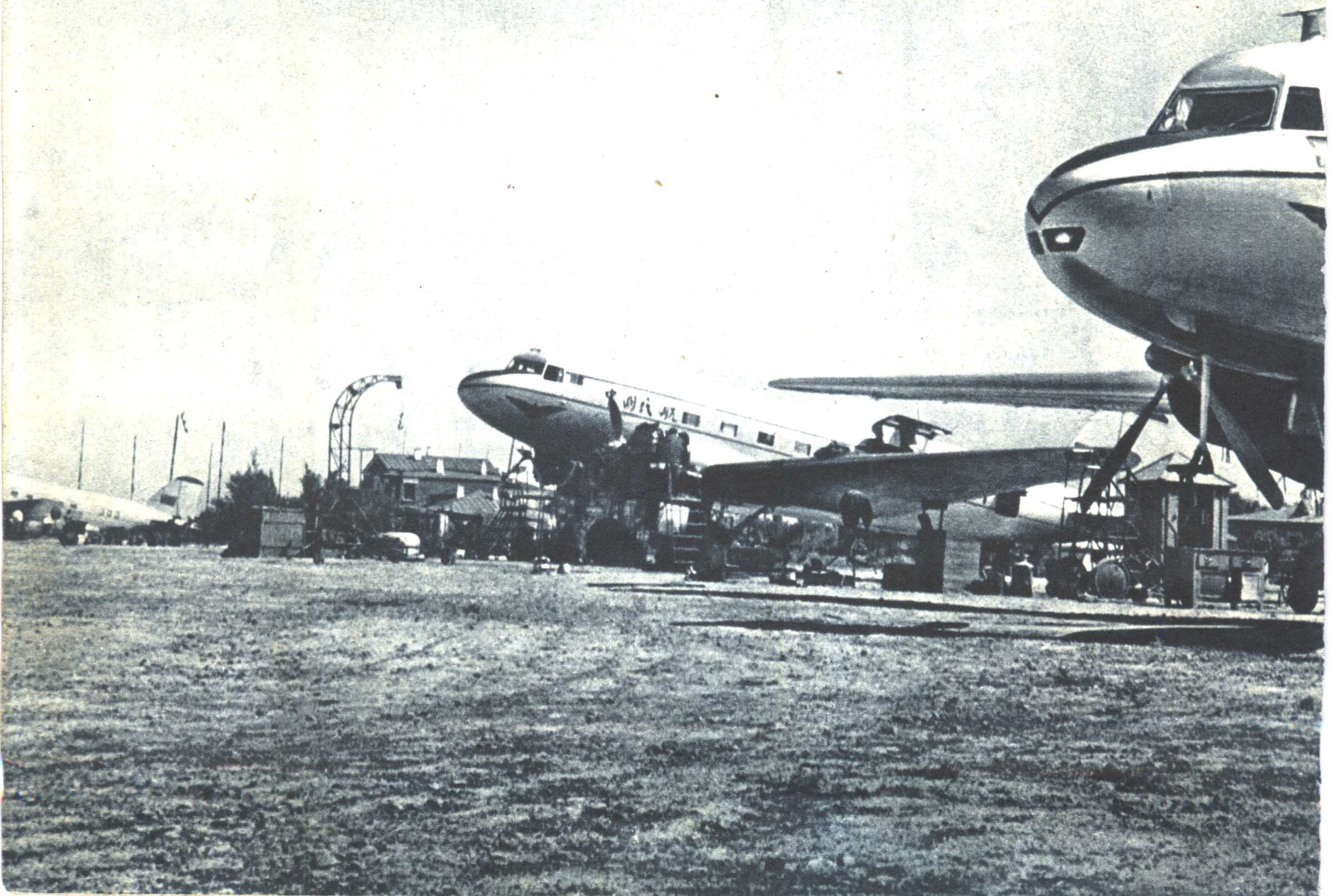

新疆的航空运輸事业十多年以来有了很大发展。現在除和全国各大城市通航外，自治区境內較大的城市之間也开辟了航空綫。

正在开辟中的額尔齐斯河航綫

边远的牧区也通邮了

烏鲁木齐市邮电局在 1958 年开放了无綫电傳真

中共新疆維吾尔自治区委員会第一书記王恩茂(左)和书記賽福鼎参加劳动

自治区由于貫彻执行了党对农业生产的各項政策，連年获得丰收。

谷物登場

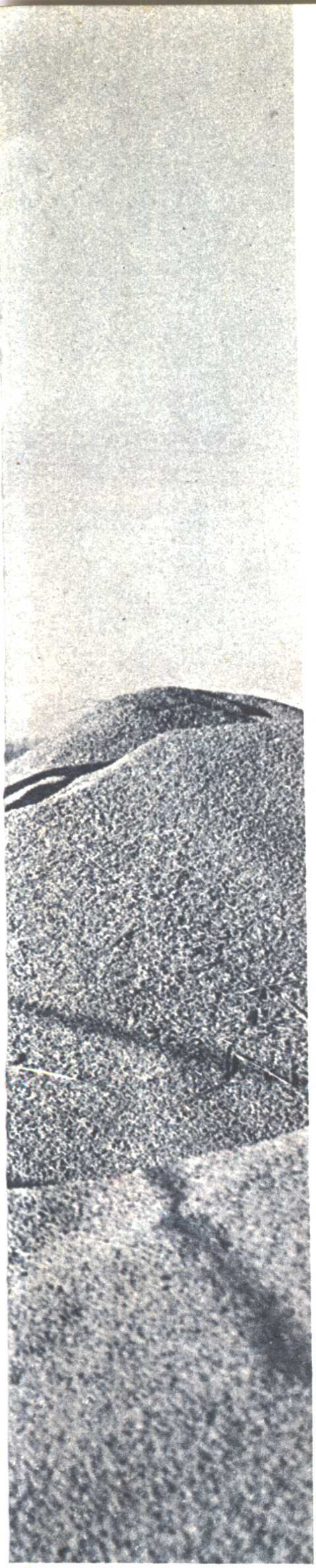

玉米丰收

新疆是我国的棉花产地之一

新疆出产的棉花，不仅可以供給全区使用，而且还可以支援祖国各地。

各級党的領导同志，經常深入公社了解情况，进行調查研究工作。这是伊犂区党委第一书記張世功来到了伊宁县胜利人民公社。

为加强对农业生产第一綫的領导，霍城县火箭人民公社党委书記种植了試驗田。

吐魯番县火焰山人民公社某生产大队的党支部被評为“五好支部”。这是党支部书記(右)在劳动中与社員交談生产情况。

各民族干部响应党的号召，分批下放和参加农业劳动，与群众同吃、同住、同劳动、同商量。

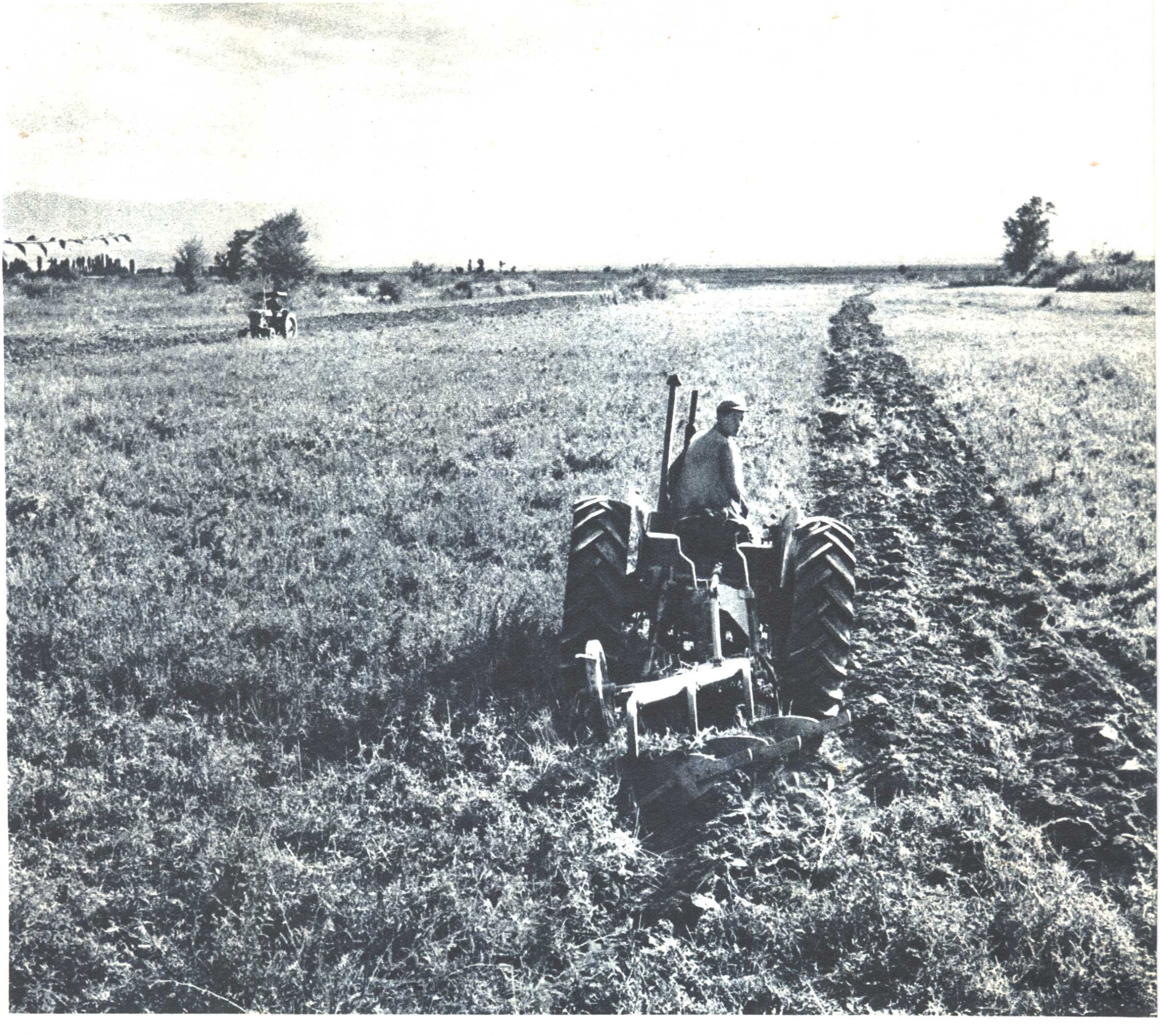

伊宁县紅旗人民公社成立的第一年，就买了三台拖拉机。

生产大队长在田間

平整土地

开垦荒地，扩大耕种面积。

大量积肥，使庄稼
“吃得饱”，长得好。

选擇最优良的种籽
是来年丰收的保证

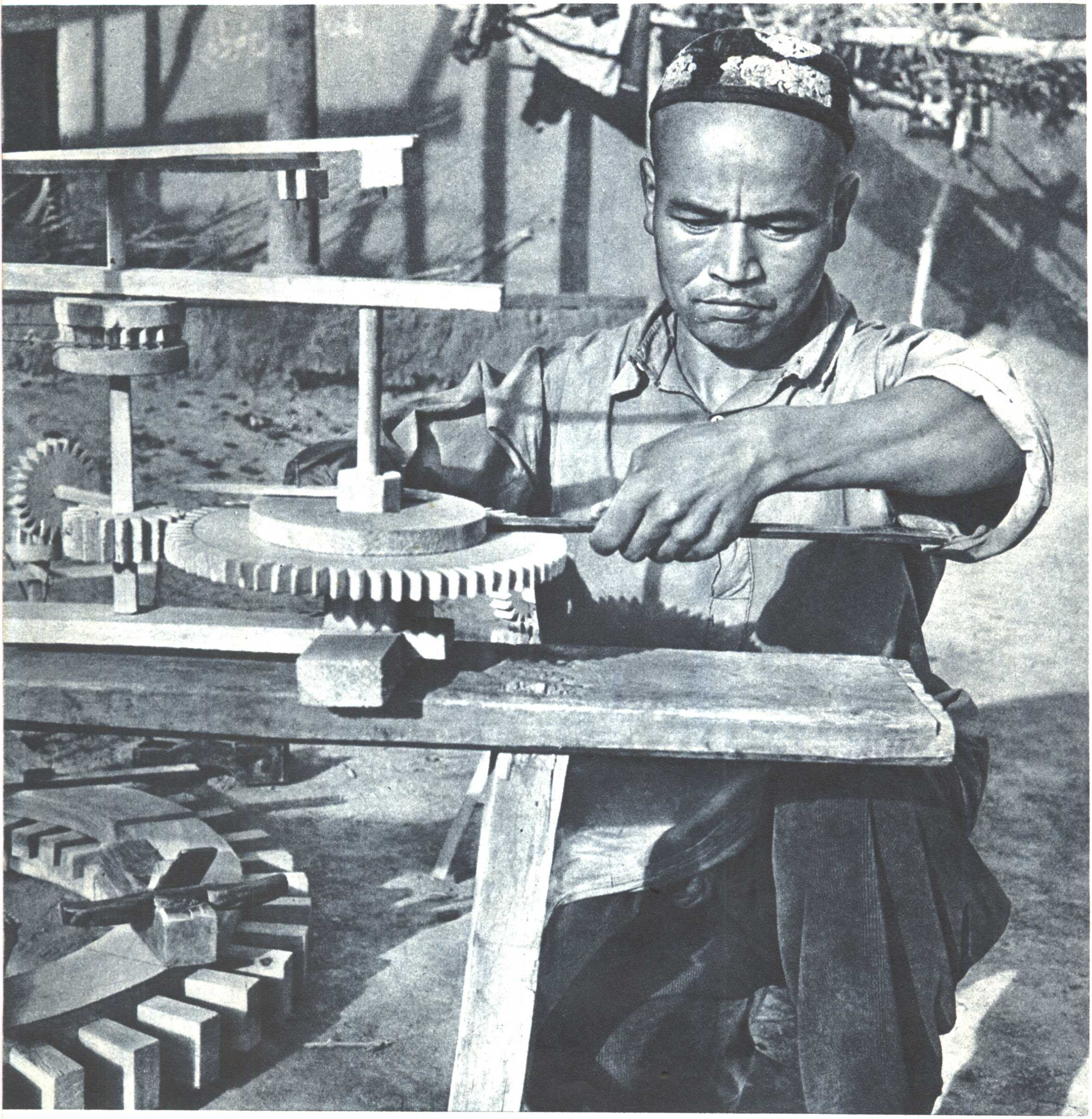

技术革命之花开遍了天山南北农村。这是鄯善县农民努居甫热西提正在試制打場机。

吐魯番县五星人民公社自制的土推車，减輕了社員的体力劳动。

农业技术改造中，土机床发挥了很大作用。

吐鲁番县五星人民公社木工厂修理、制造小农具。

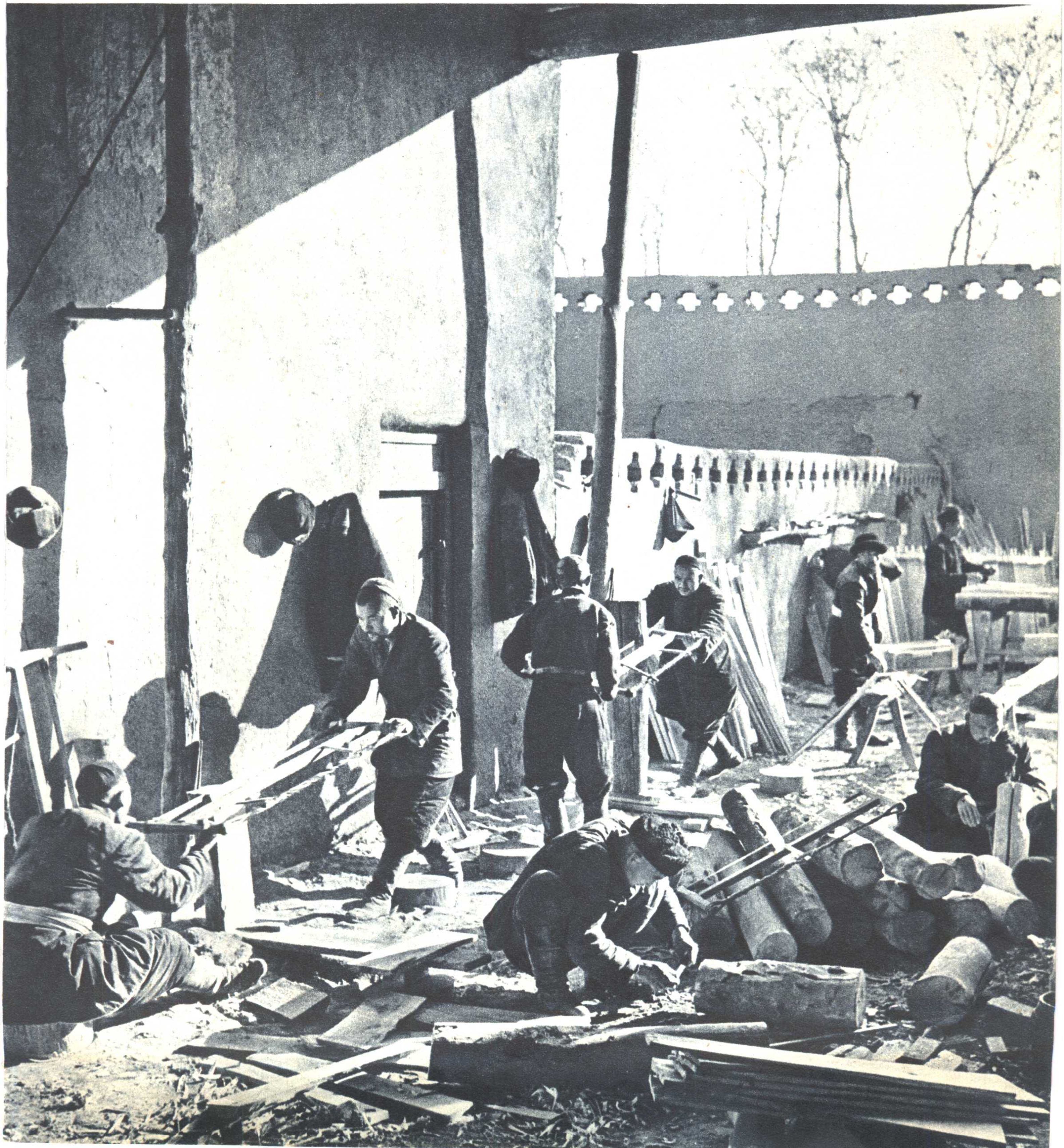

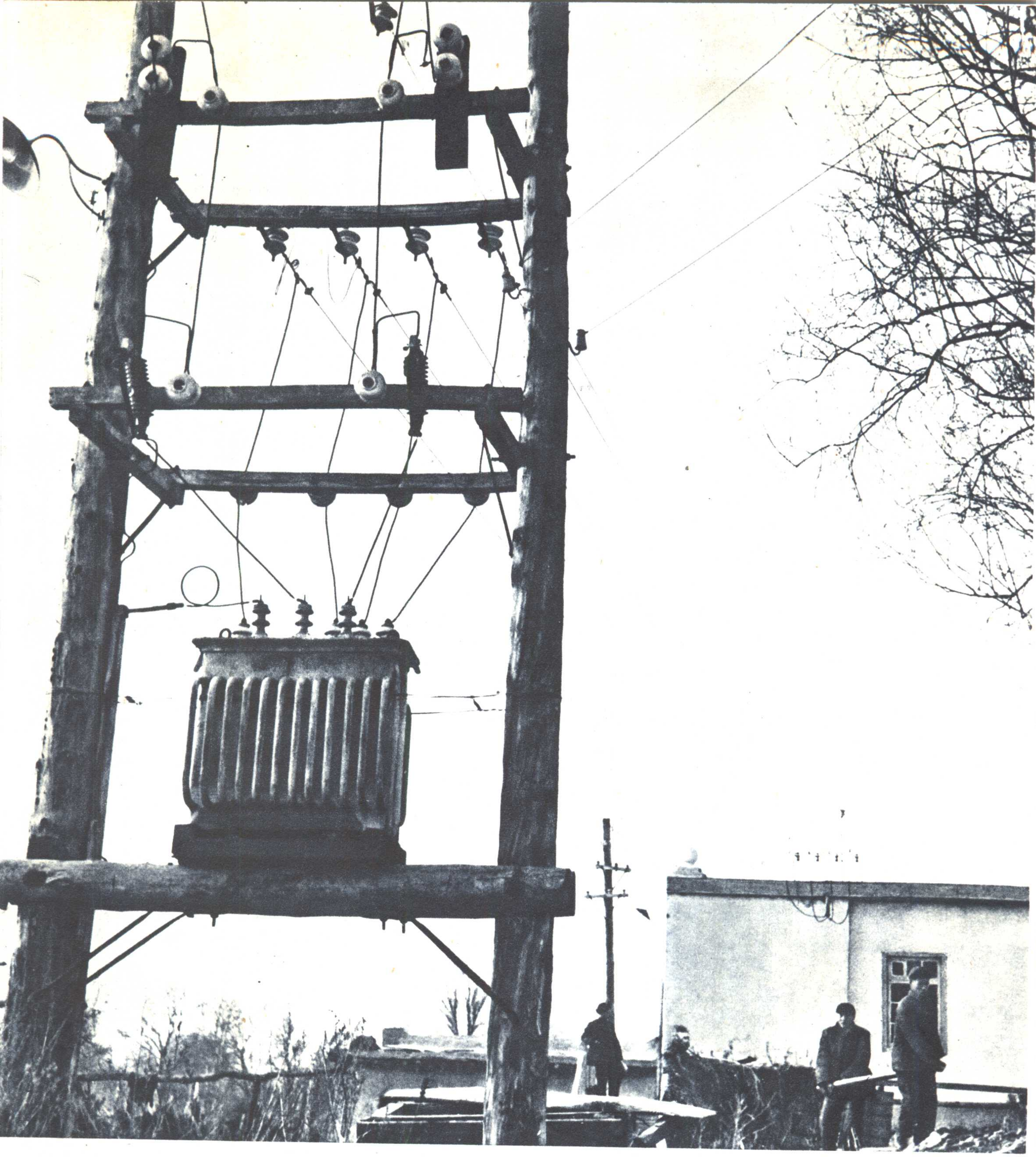

人民公社建立的小型水力发电站

英吉沙县烏恰人民公社社員送公粮

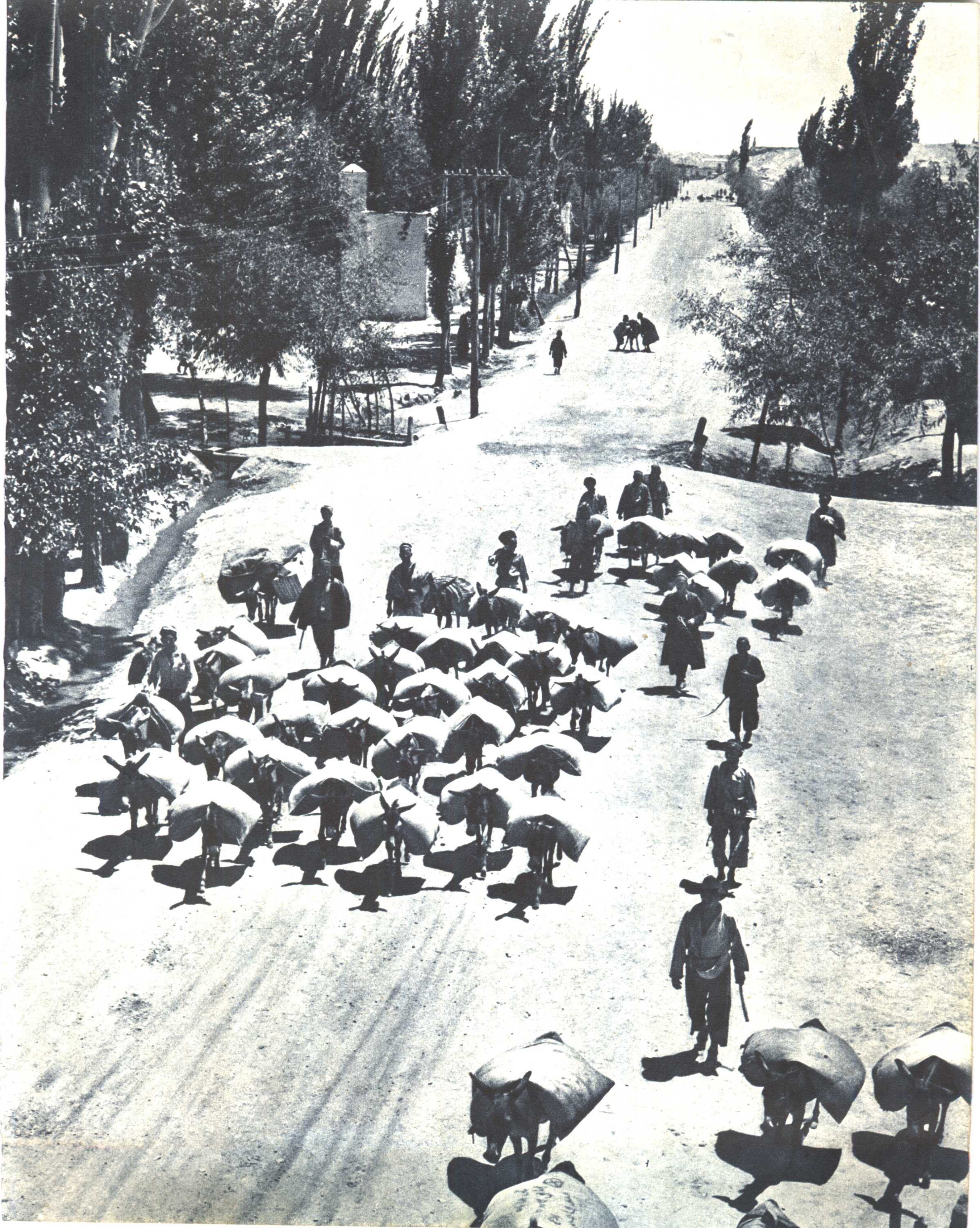

各族人民积极筑水庫，修渠道，使自治区的水利建設事业有了很大的发展。这是疏附县农民正在修建亚郎水庫。

烏魯木齐市各族青年用义务劳动修建的青年渠放水了

莎車县一干其水庫

坎儿井，是吐鲁番、哈密等地独特的地下水渠，在缺少河流、地面不易存水的地方，它是农业的命脉。全区现在有这种渠道一千六百多条。

建設边疆，加速祖国社会主义建設，是各族人民共同的心願。1959年由內地前来新疆参加建設的青壮年受到新疆各族人民热情的欢迎。

欢迎你，远方来的小伙子！

新疆蘊藏着丰富的森林資源。这是木材沿伊犂河順流而下。

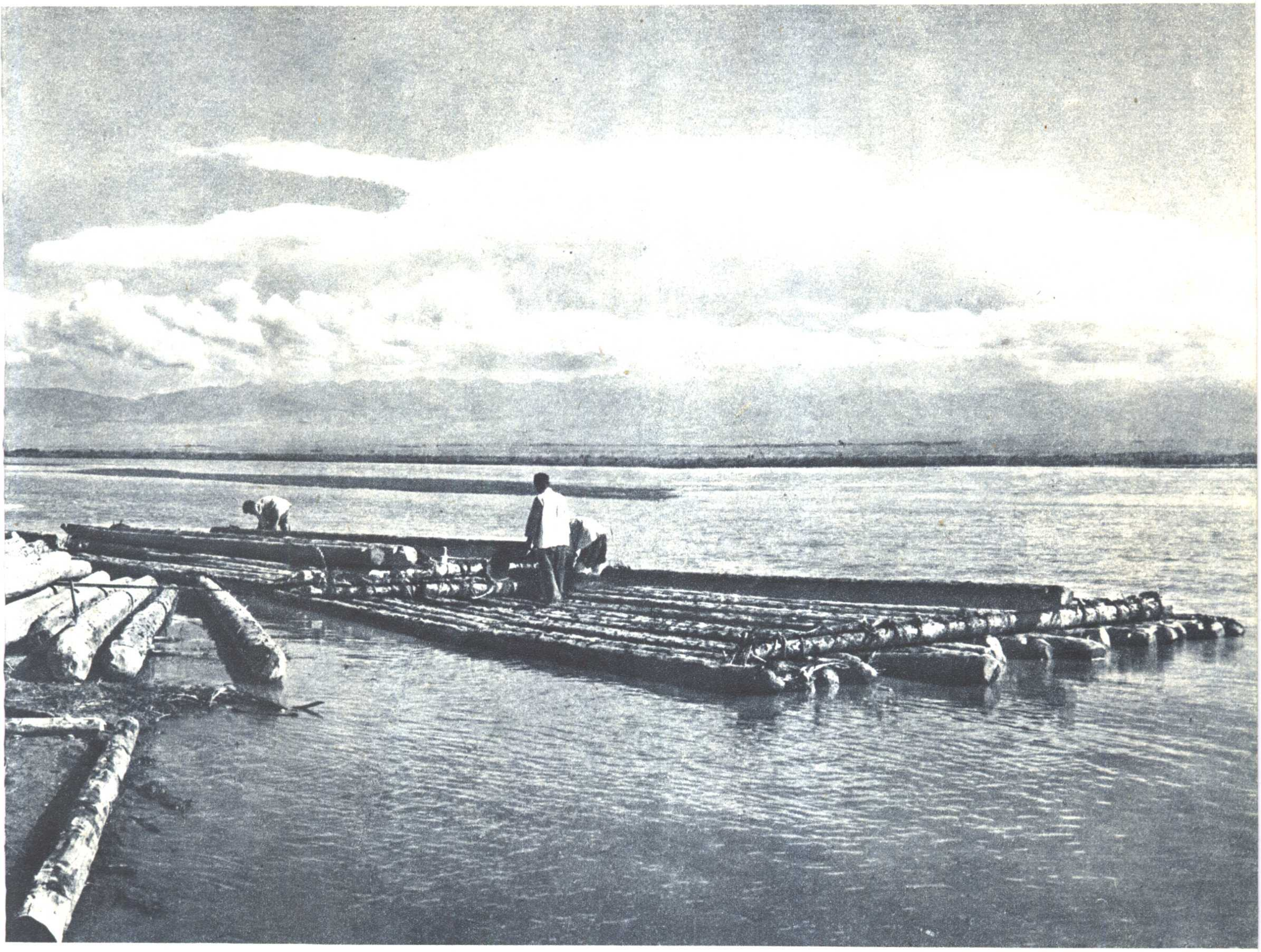

天山林区的哈薩克族伐木工人

曾經获得林业先进单位称号的天山小渠子实驗林場

各族人民立下雄心壮志，要征服沙漠，綠化戈壁。这是精河县各族人民在戈壁滩上播树种。

人民公社大搞綠化
造林

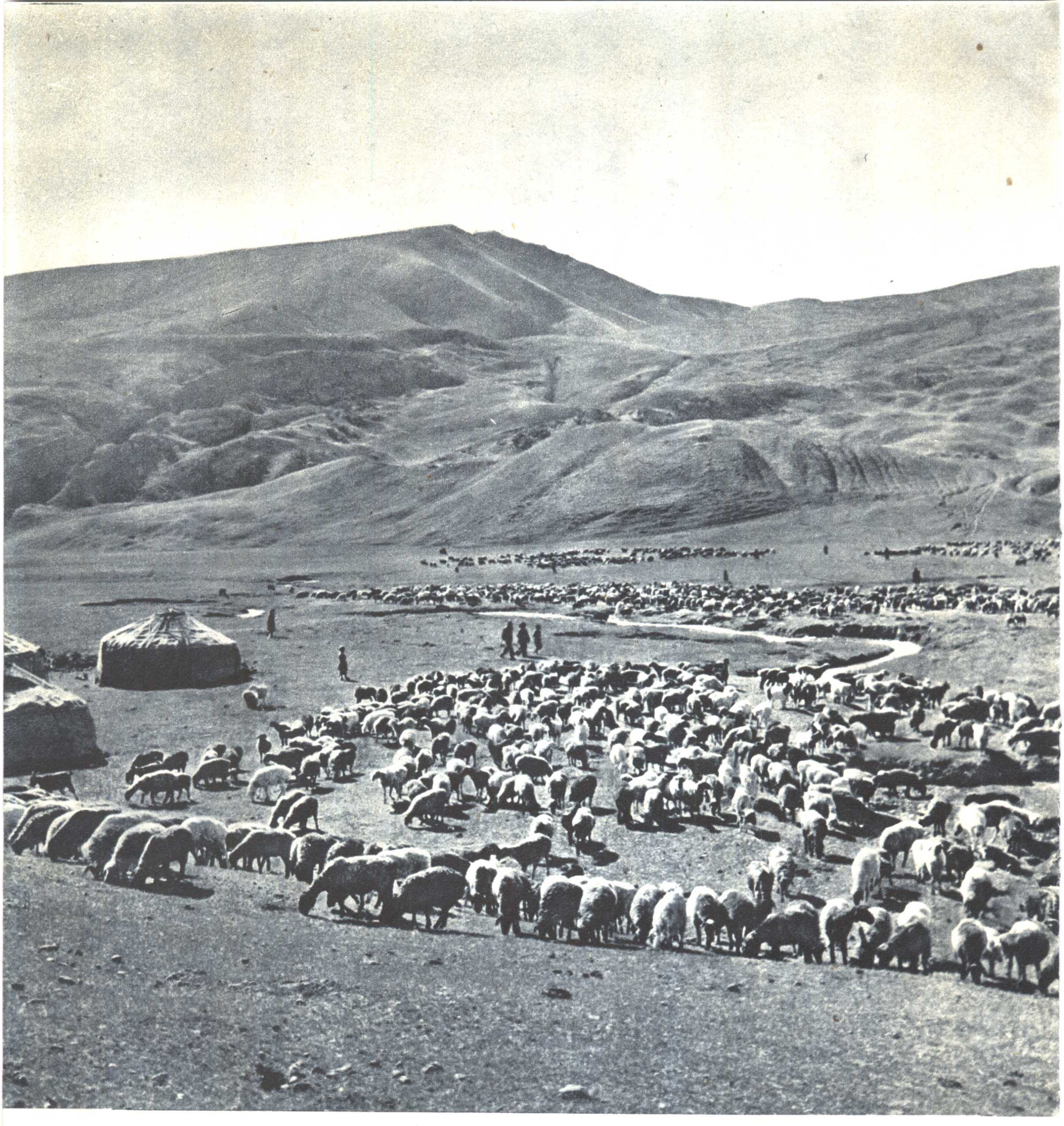

新疆的畜牧业在党和政府的大力帮助下，有了很大的发展。
这是放牧在克孜勒苏柯尔克孜自治州一个牧場上的羊群。

巩乃斯羊場創造了一百只母羊产羔一百五十六只的記录。全国各地畜牧技术人員前来参观学习。

新疆羊是我国优良羊种之一。十多年以来，新疆向全国各地输送了大批的新疆种羊。

創造細毛羊繁殖高产紀录的阿不都阿郎（哈薩克族），在向参观者介紹經驗。

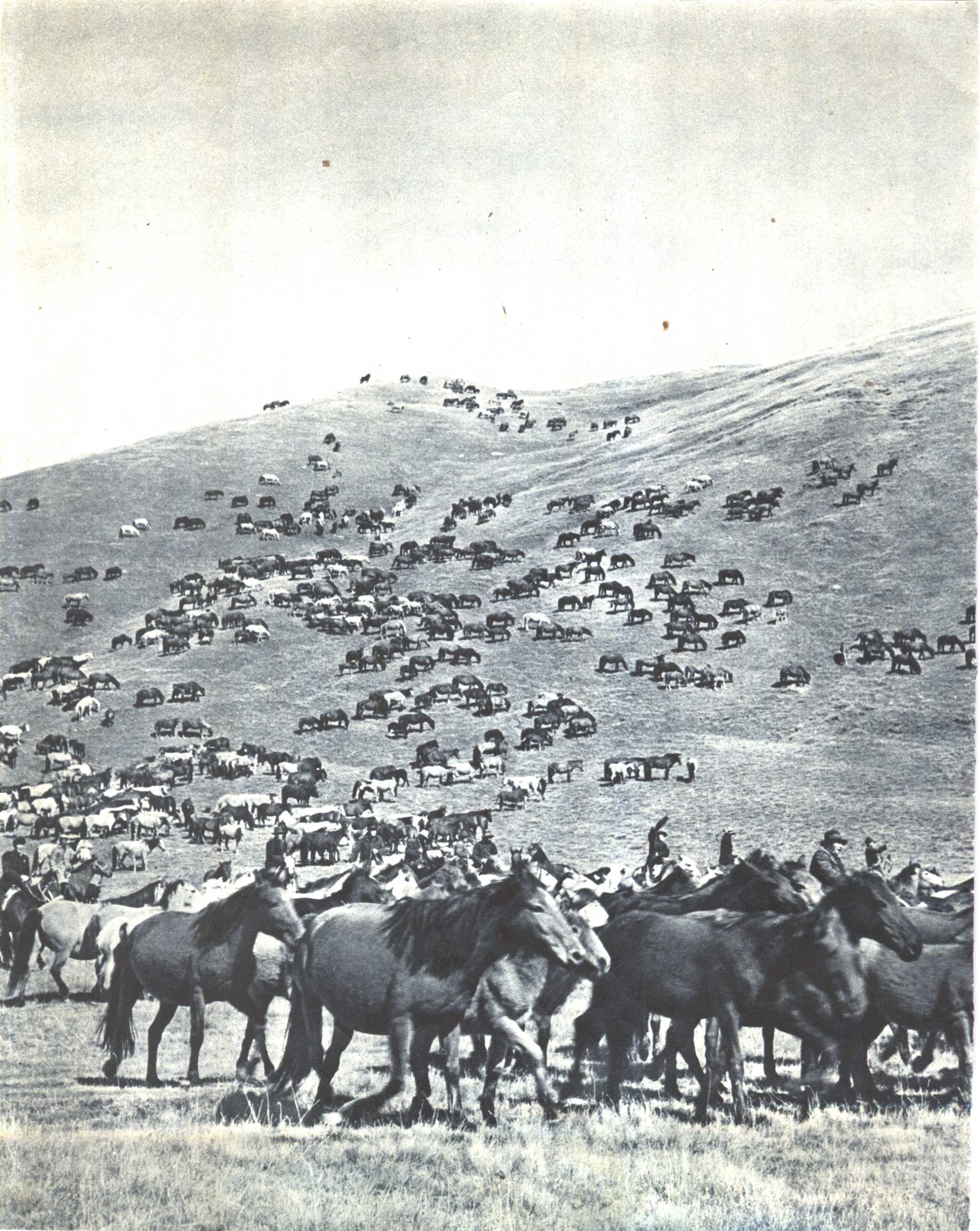

牧区定居以后，許多公社的生产队都通了电話。

焉耆馬是远近馳名的
騎、輓两用的良馬

草原上出現了新的村庄

定居后的牧民，建立了飼料基地。

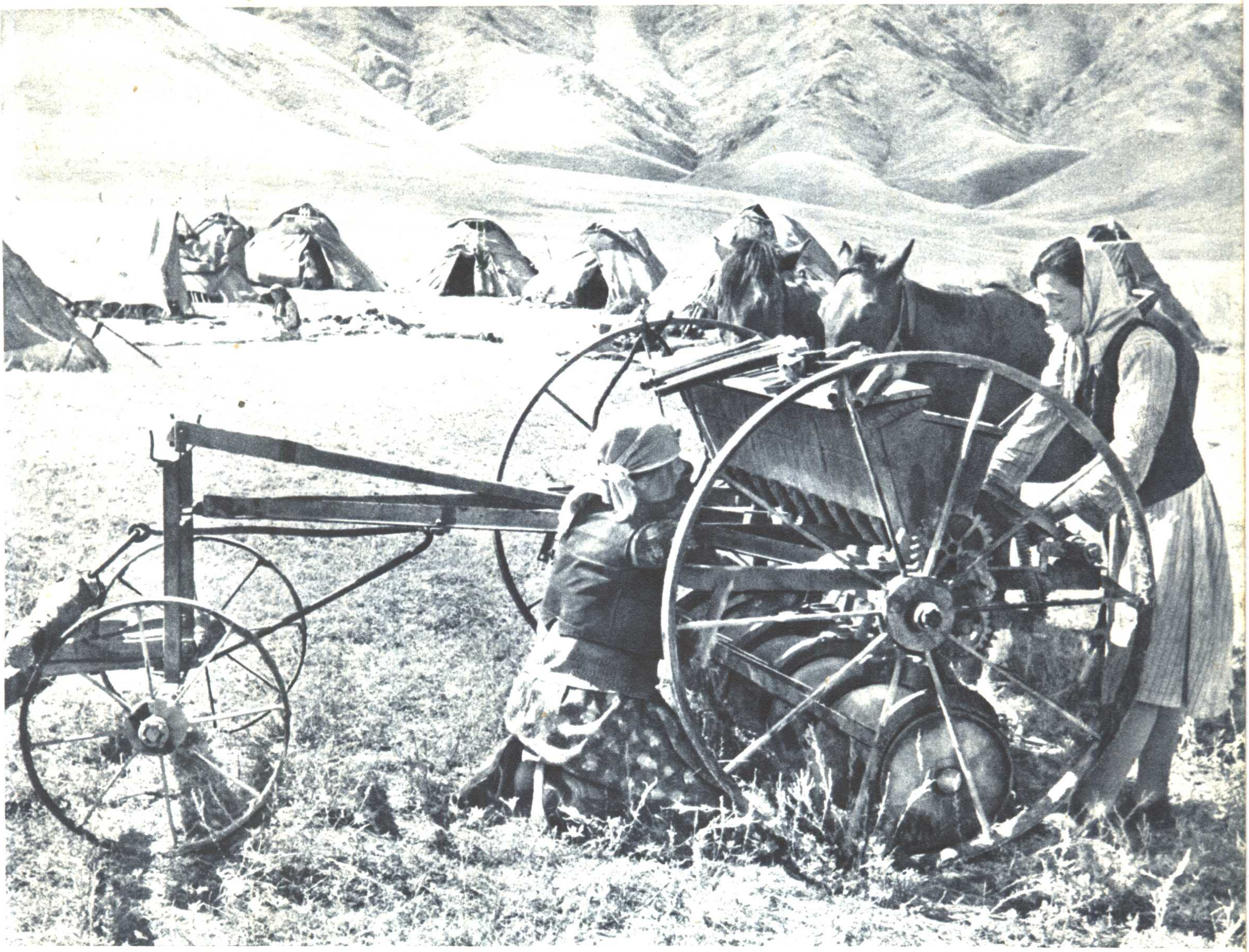

定居后的牧民发展了农业生产。这是尼勒克县紅十月人民公社社員們在准备播种冬麦。

用电剪剪羊毛

大批羊毛支援国家建設

人民公社的兽医

許多人民公社培养了自己的技术研究人員。这是烏魯木齐县东風人民公社兽医站的兽医正在研究綿羊寄生虫的生长。

变野生动物为家养，是狩猎业发展的方向。这是伊犂恰西养鹿場。

在阿勒泰、塔城、伊犂和巴音郭楞等地，盛产各种魚类，打漁是这里人民公社的主要副业之一。

活跃在冰天雪地里的打猎队

养蚕为南疆农民的重要副业，迄今已有一千多年的历史。

住在北疆的俄罗斯族人民擅长养蜂

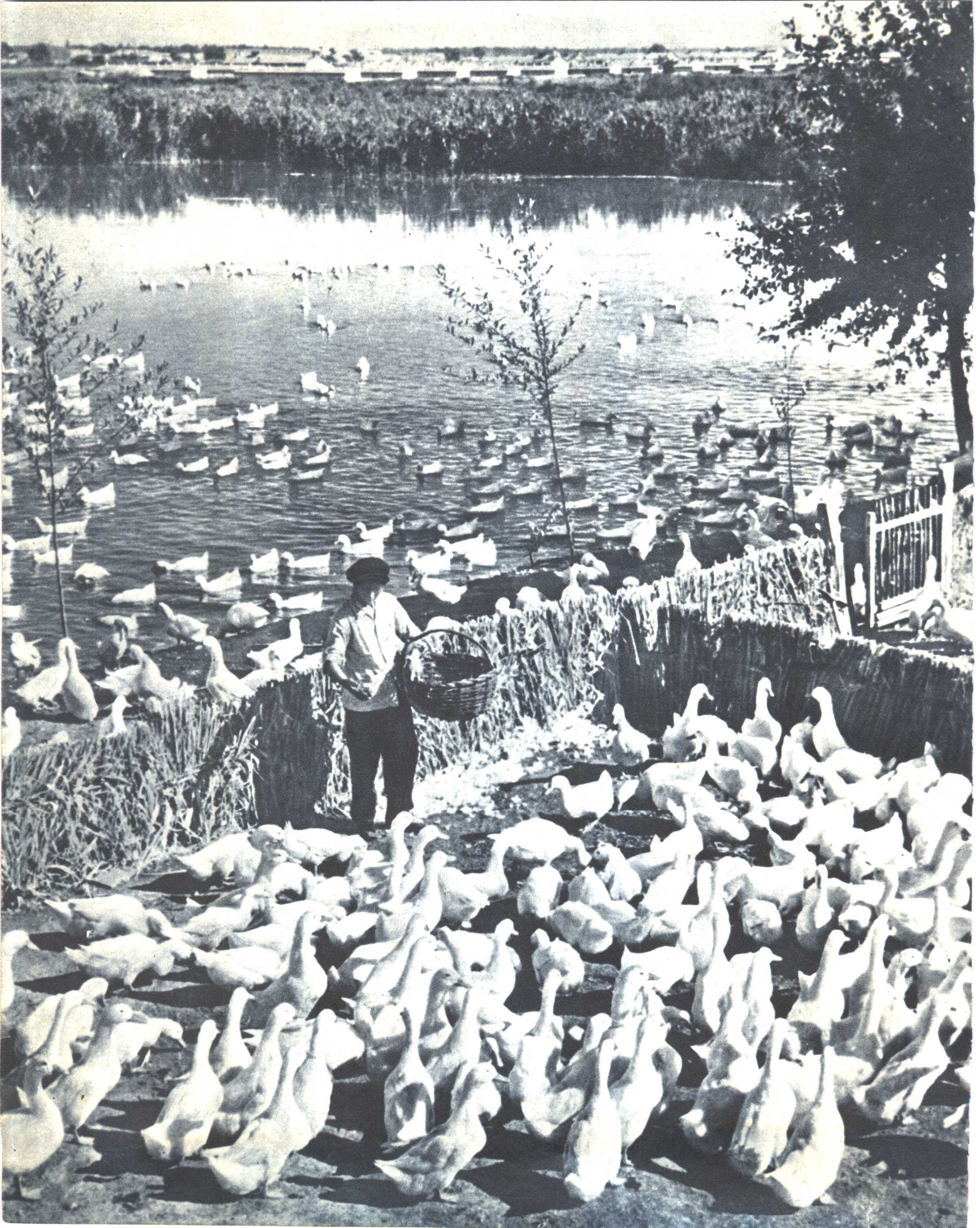

新疆盛产甜瓜（哈密瓜），鄯善县东湖生产的甜瓜特别香甜可口。

北京鸭在新疆“落戶”

吐魯番县葡萄人民公社社員正在蔭房里晾葡萄干

伊犁苹果以香脆著称

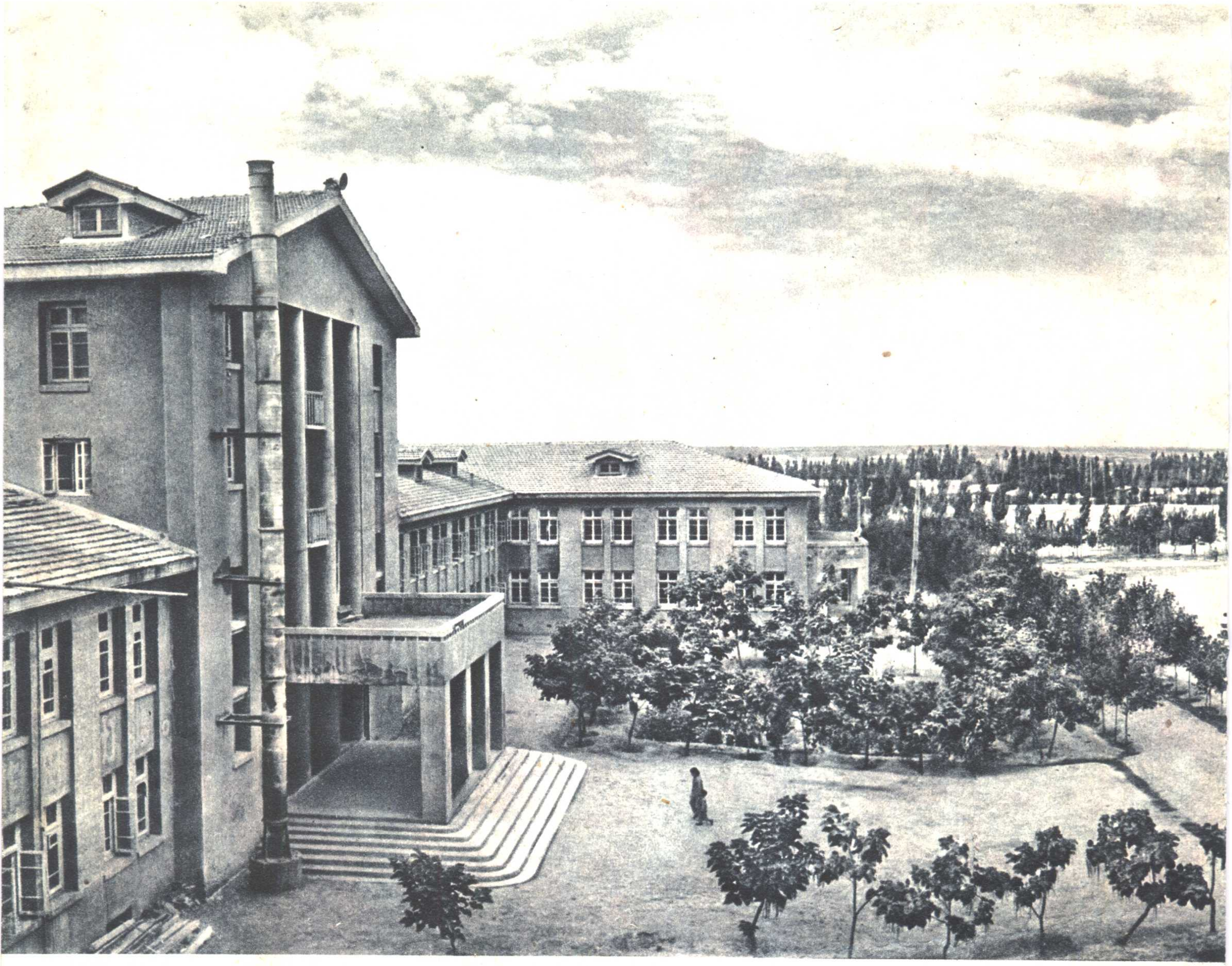

駐新疆的中国人民解放軍，继承了光荣的革命傳統，是一支战斗队、工作队，也是一支生产队。生产建設兵团的战士們响应毛主席的号召，节衣縮食，在渺无人烟、野草丛生的地方，垦荒造田，創建厂矿，为建設祖国边疆、帮助兄弟民族作出了偉大貢献。这个石河子城就是生产建設兵团在荒滩上建立起来的。

过去的戈壁滩，今日的米粮仓。

生产建設兵团的战士和当地各族农民建立了亲密的友誼，經常向当地农民傳授先进技术，交流生产經驗。

战士們的辛勤劳动，使瑪納斯河两岸的荒滩变成了銀色的海洋。

抗日战爭期間，曾在陝北参加过南泥灣大生产运动并获得劳动模范光荣称号的老紅軍王金山同志，現在是新疆軍区生产建設兵团阿克苏垦区胜利第二总場場长。

哈薩克族战士卡馬尔别克（右第二人）是一个牧
羊能手，他曾創造了羊只受胎率的全国最高紀录。

十多年以来，生产建设兵团兴建了許多工矿企业。新
疆第一座自动化的八一制糖厂就是其中的一个。

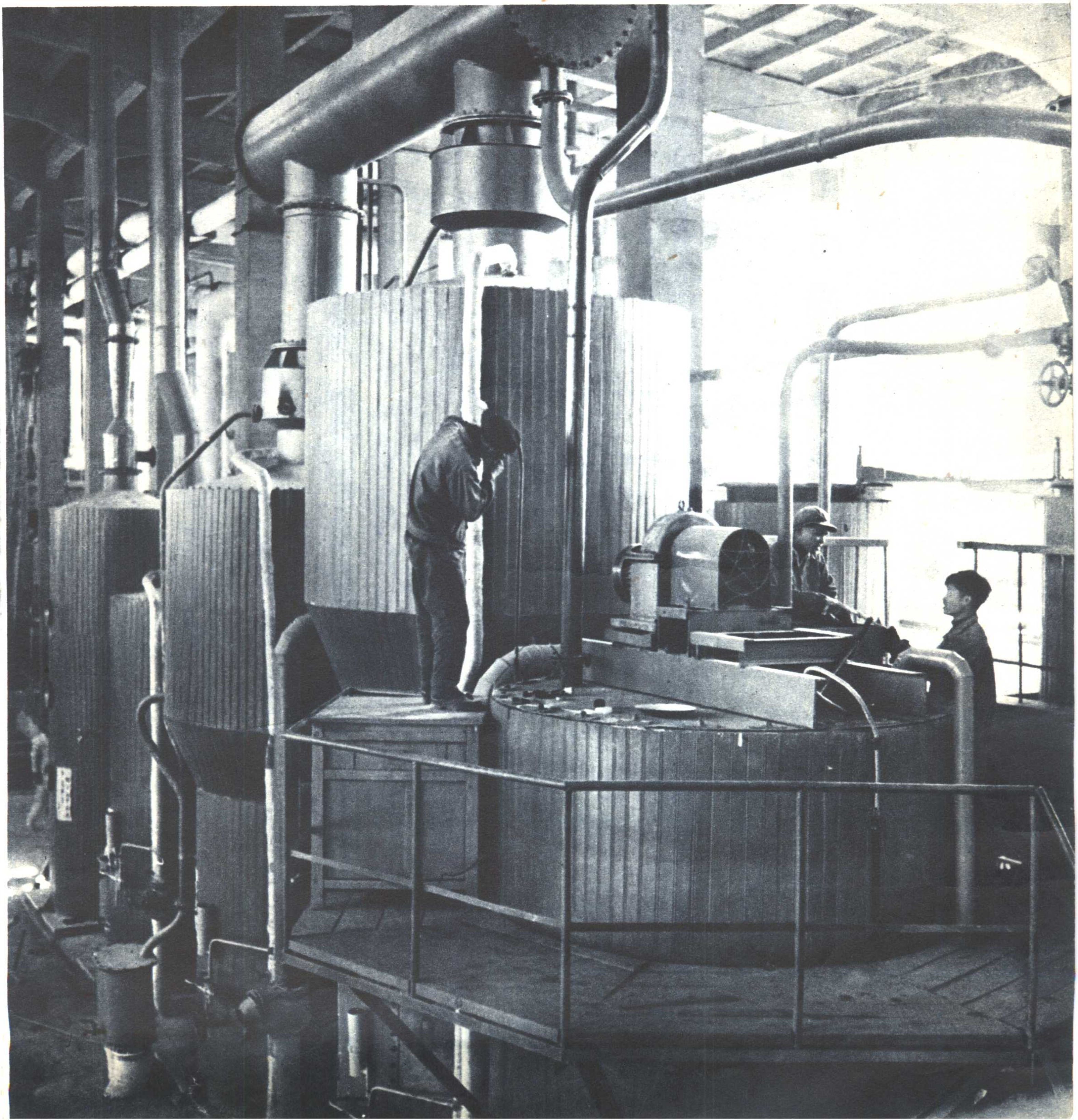

生产建設兵团的工
程建設部队，在天
山里修筑烏魯木齐
到庫車的公路。

战士們在农田四周、公路两旁种植了茂密的树木，形成了防护林带。

生产建設兵团为职工子
弟創造了良好的学习条件

石河子医院

自治区貫彻了党的教育为无产阶級政治服务、教育与生产劳动相結合的方針，教育事业有了很大的发展。上图：被称为“新疆医学中心”的新疆医学院（包括医学院、护士学校和附屬医院）。左图：学生們在听課。右图：学生們在作手术实习。

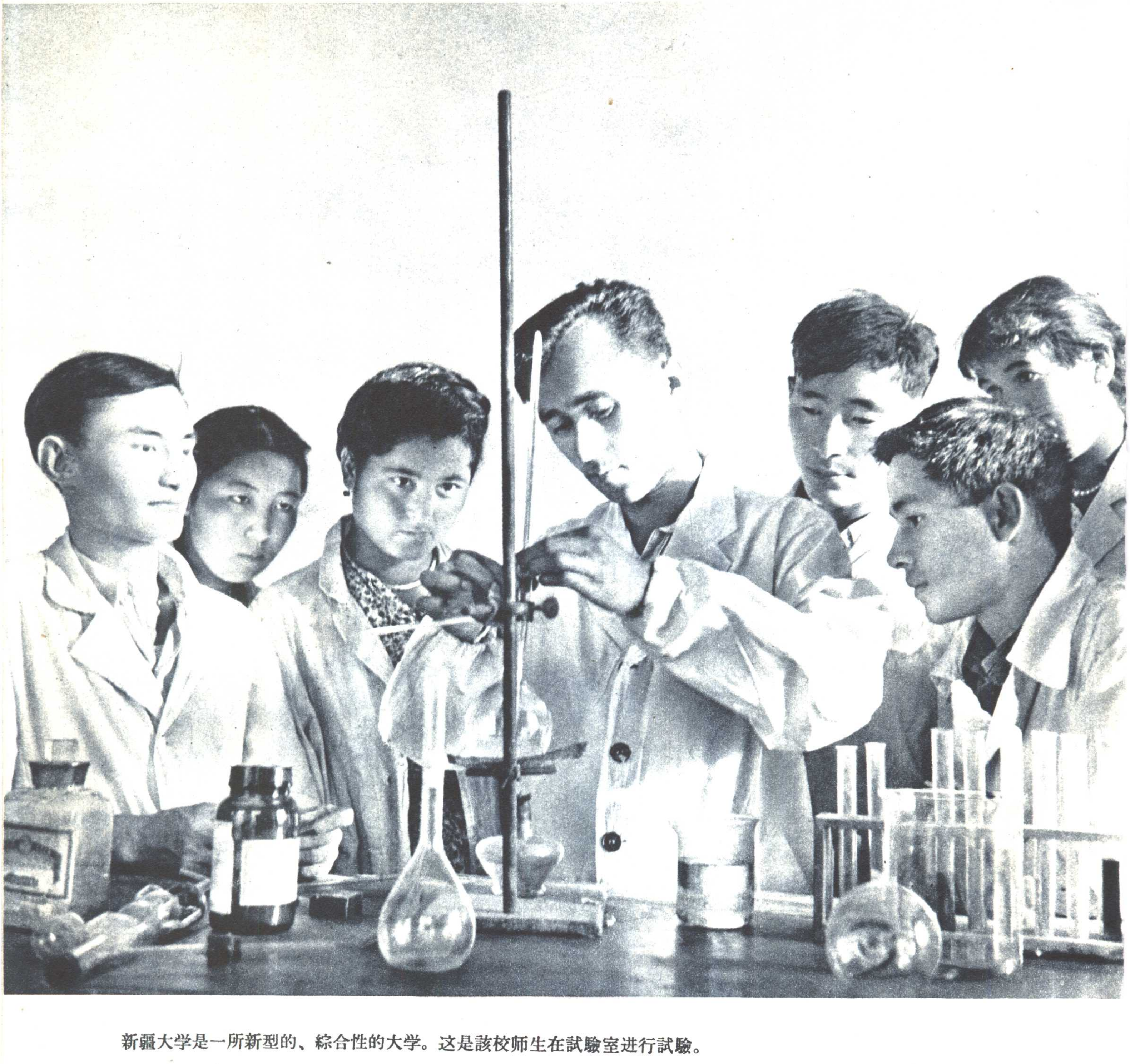

新疆大学是一所新型的、綜合性的大学。这是該校师生在試験室进行試験。

新疆师范学院生物化学系主任阿衣夏在学院农場里給学生們讲課

新疆矿冶学院是新成立的高等学校之一。这是学生們在学院的电机修配厂实习和劳动。

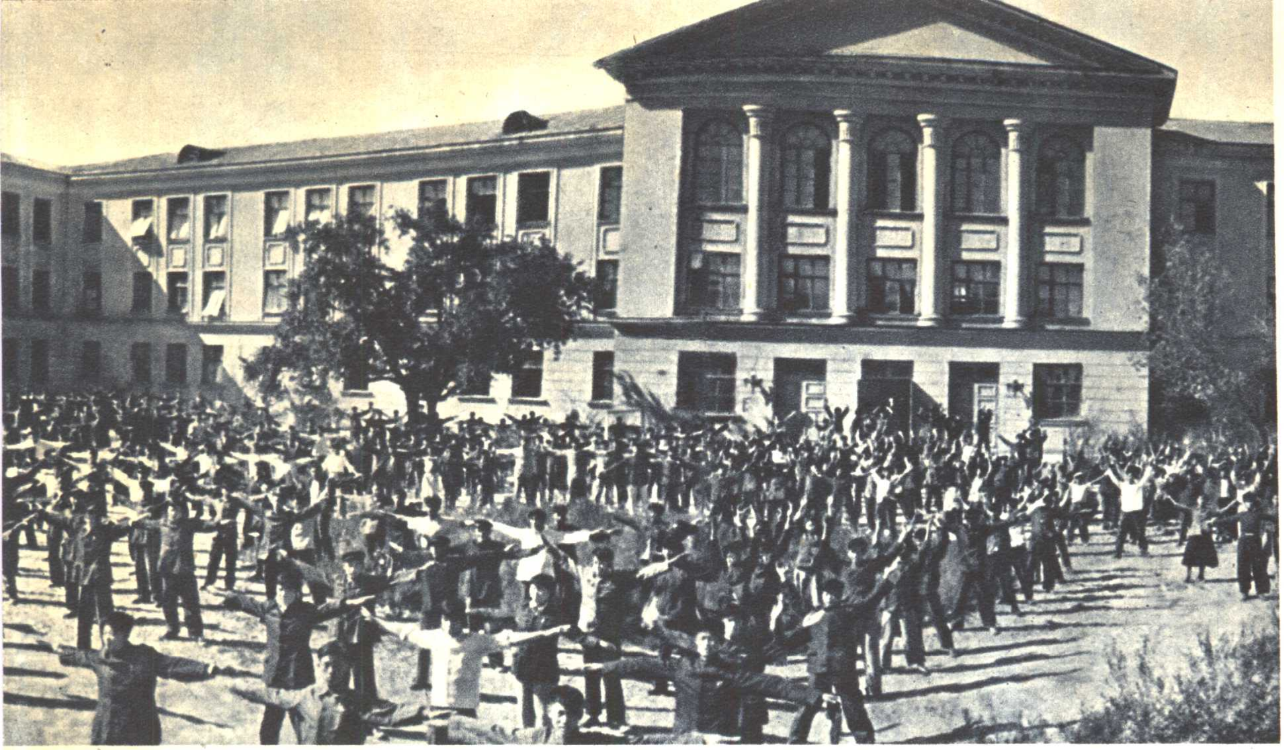

新疆石油学院

八一农学院师生在一起研究編写教材

伊犂女子
高級中学

伊犁第六中学教师提依甫江（烏孜别克族）在指导学生作木工

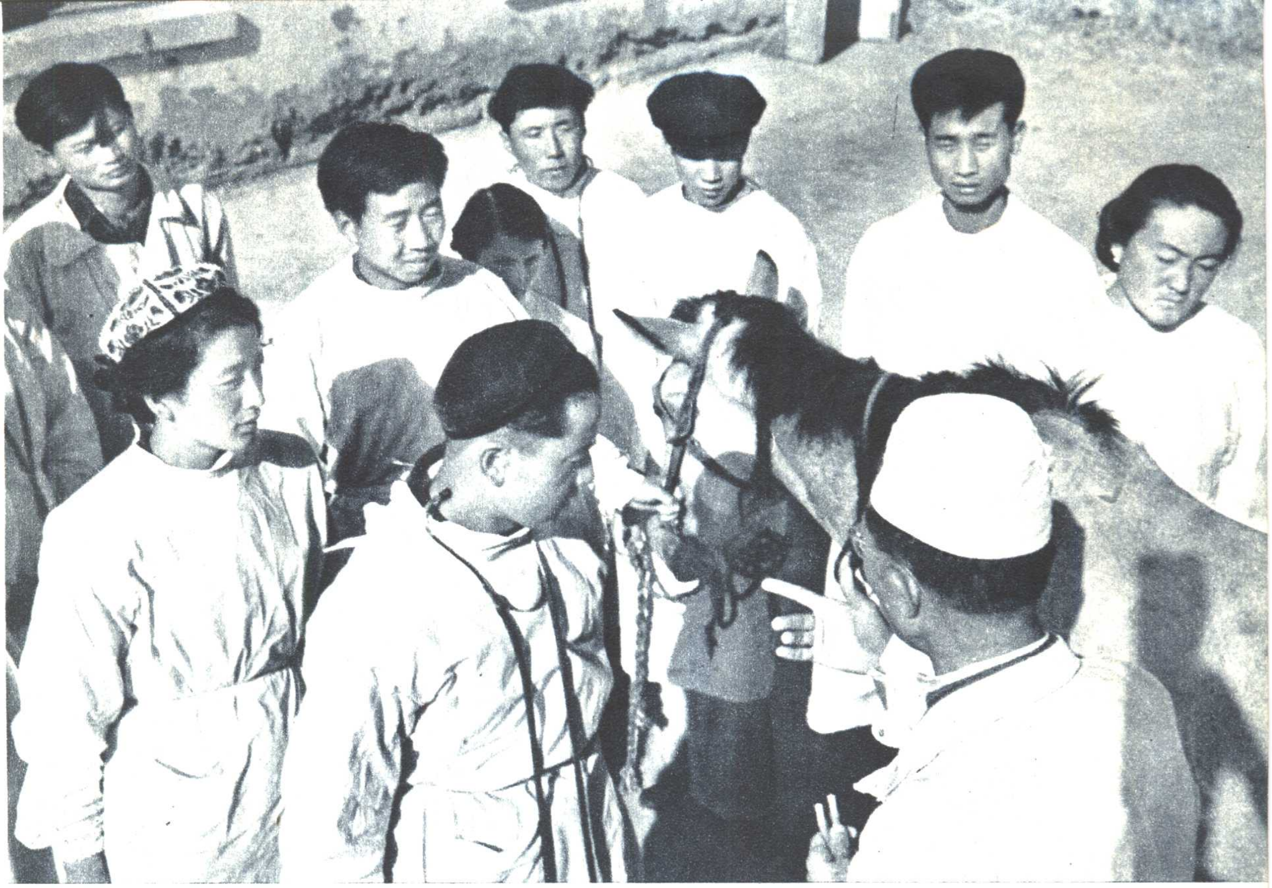

为适应新疆畜牧业发展的需要，在乌鲁木齐市成立了畜牧专科学校。

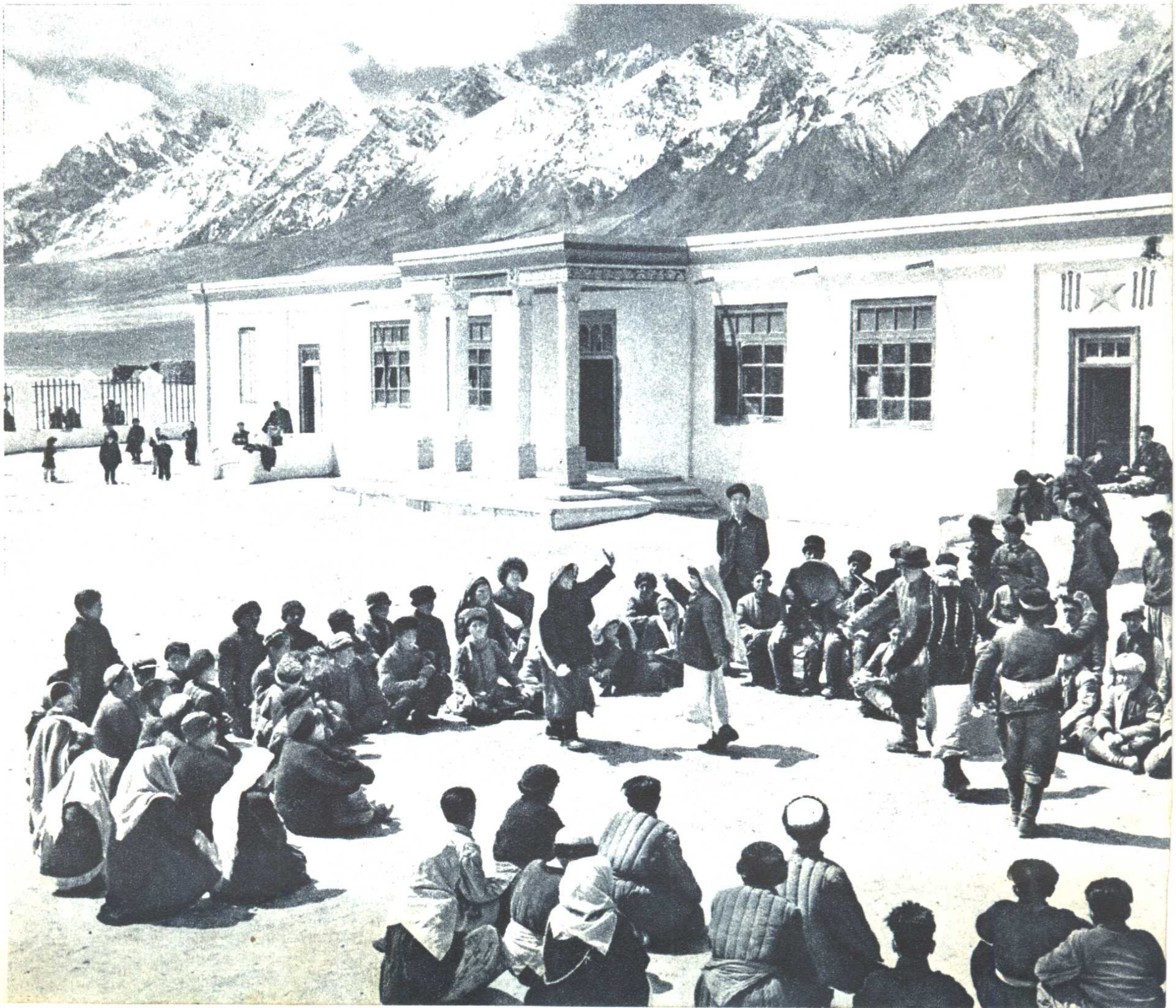

在帕米尔高原上的塔什庫尔干塔吉克自治县的一所中学里

新疆的小学教育基本普及。这是新疆师范学院附属小学。

阿勒泰牧区的小学生放学回家

測驗

哈薩克族老牧民积极学习文化

扫盲教师麻依·加瑪勒（塔塔尔族）十年如一日地辛勤教学

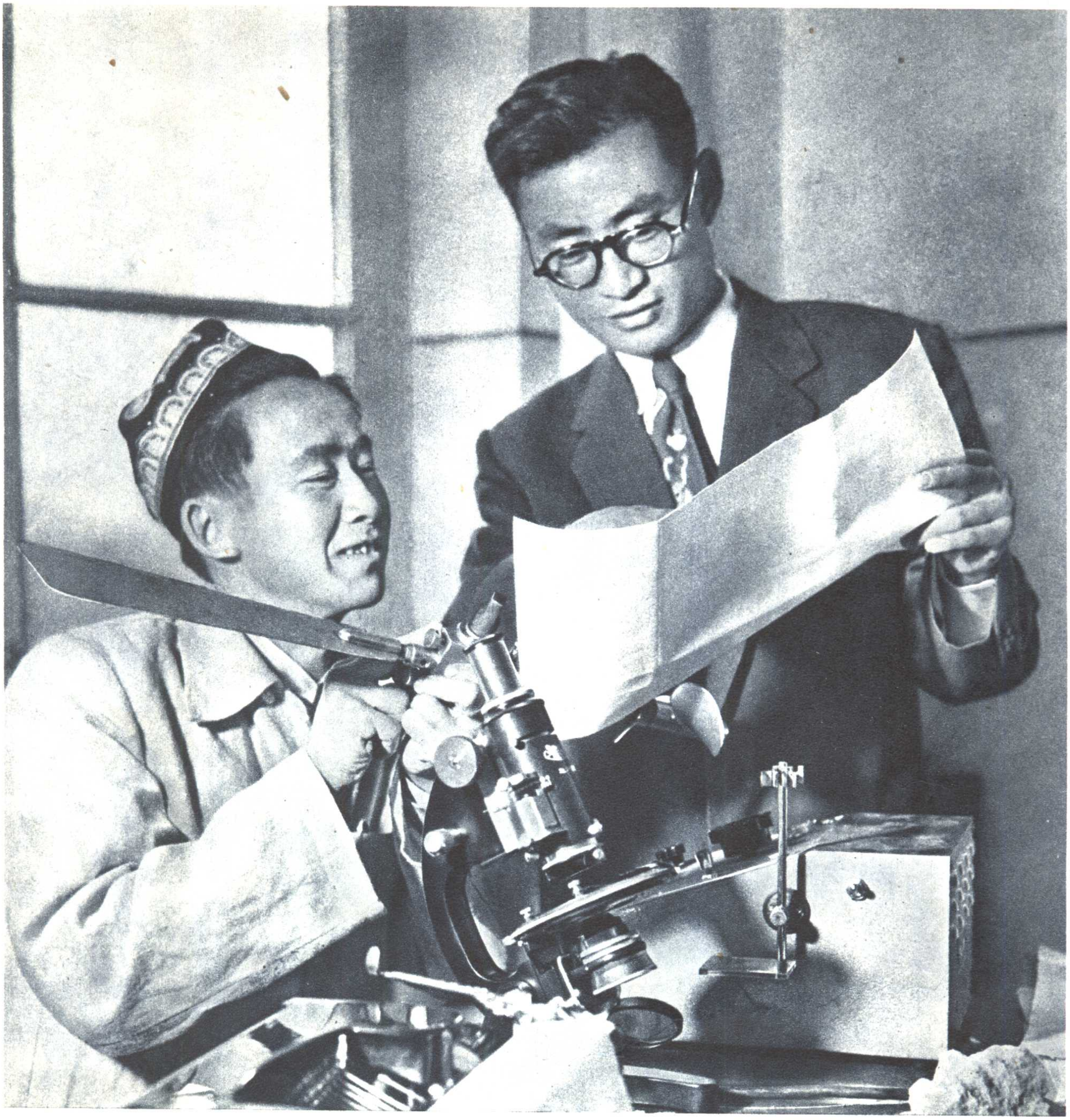

中国科学院新疆分院設有物理、化学、社会科学等十几个研究机构。这是物理研究所工作人員在作野外資料鉴定工作。

中国科学院高山冰雪利用研究队新疆队在天山山系冰川地带，进行高山冰雪利用的研究工作，为大規模利用冰雪資源和开发山区作好准备。这是队員們在考察冰川上的冰洞。

1958年，一支科学考察队横穿了长达一千多公里的塔克拉瑪干大沙漠，第一次揭开了它的秘密。

十多年以来，自治区先后以維吾尔、哈薩克等六种民族文字出版报紙三十五种。新疆日报是用四种民族文字出版的。这是新疆日报各种民族文字版編輯部的同志在一起开編前会議。

自治区現有三个出版社，用維吾尔、汉、哈薩克、蒙古、柯尔克孜、錫伯等六种民族文字出版大批书刊。

新疆文字改革委員会的工作人員正在研究維吾尔、哈薩克等民族文字的改革問題。

少数民族的作家队伍正在成长壮大

新疆維吾尔自治区图书館的藏书量相当于 1949 年的十倍

自治区各县市和許多人民公社都建立了广播站，形成一个强大的广播网。新疆人民广播电台每天用汉、維吾尔、哈薩克、蒙古四种民族語言向听众广播。

边远的牧民們听到了来自北京的声音

新建的自治区人民医院

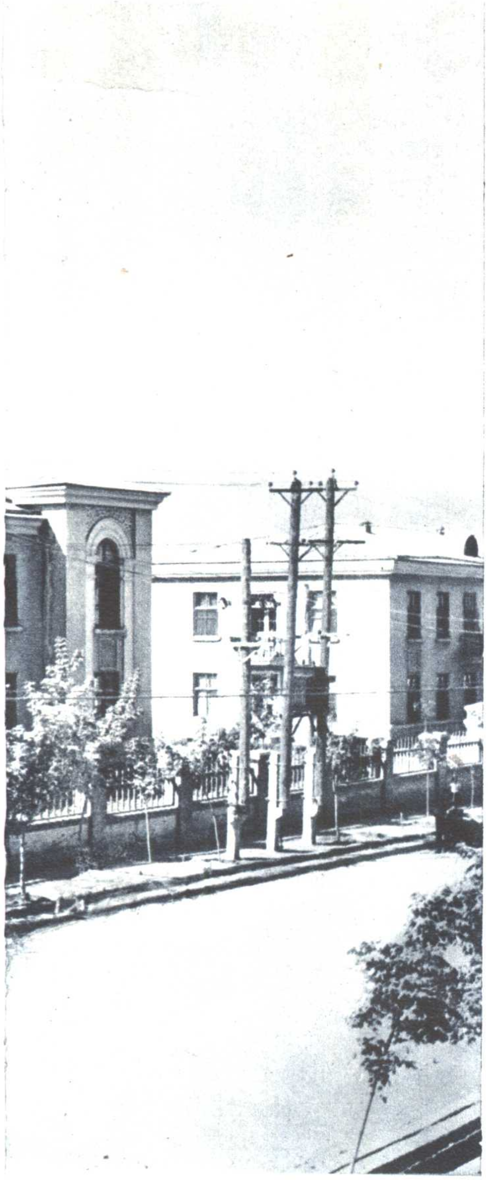

新疆医学院附屬医院的妇产科病房

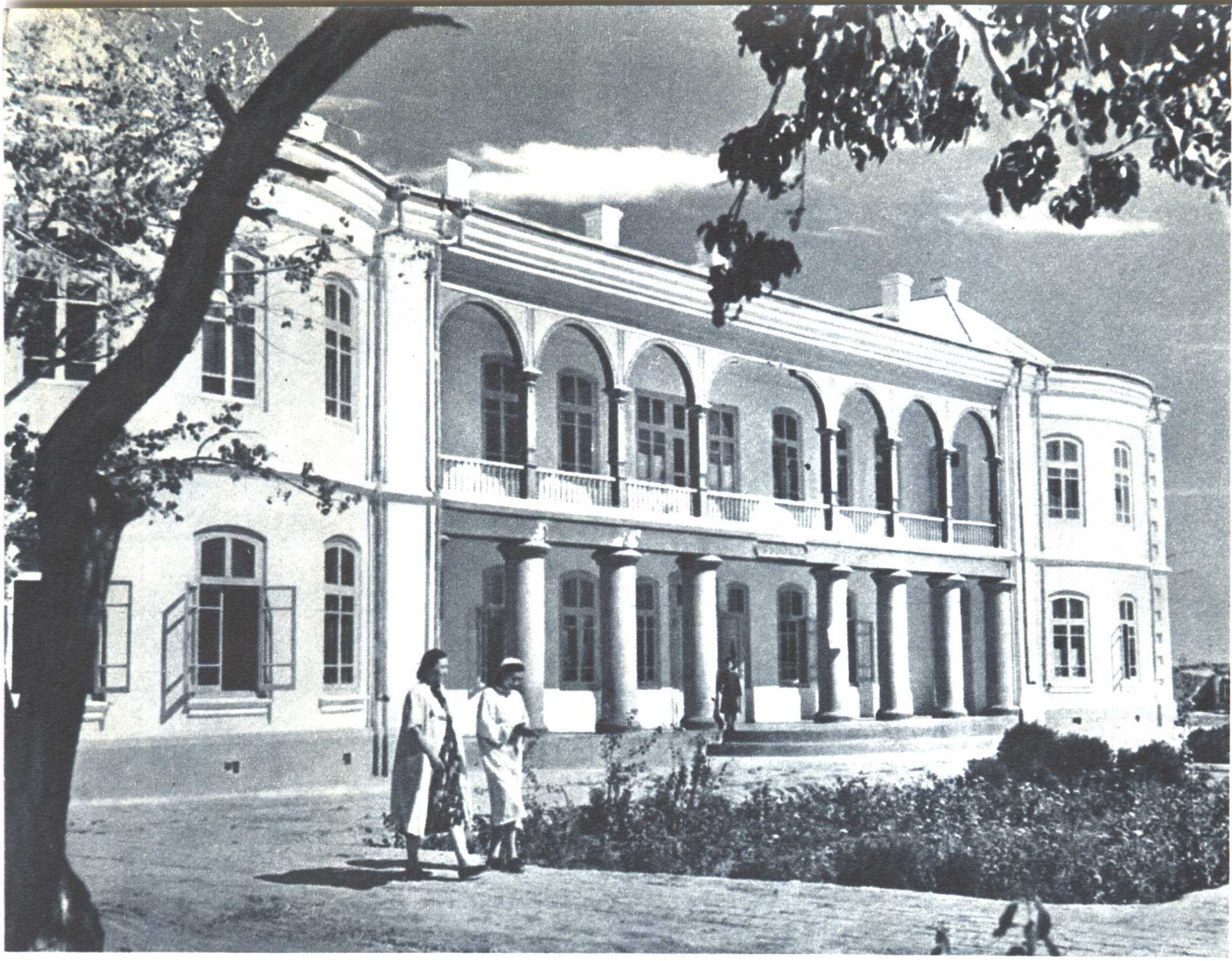

設备完善的喀什人民医院

本着“預防为主”的医疗方針，大力加强防疫工作，新疆1958年已經扑灭了蔓延多年的天花。这是医务工作者正給塔吉克族儿童种牛痘。

解放后，民族民間医学受到党和国家的重視。烏魯木齐、喀什等地都相继成立了民族医診疗所。

人民公社普遍建立了自己的医疗机构

在風景优美的果子沟疗养

飞机灭蚊

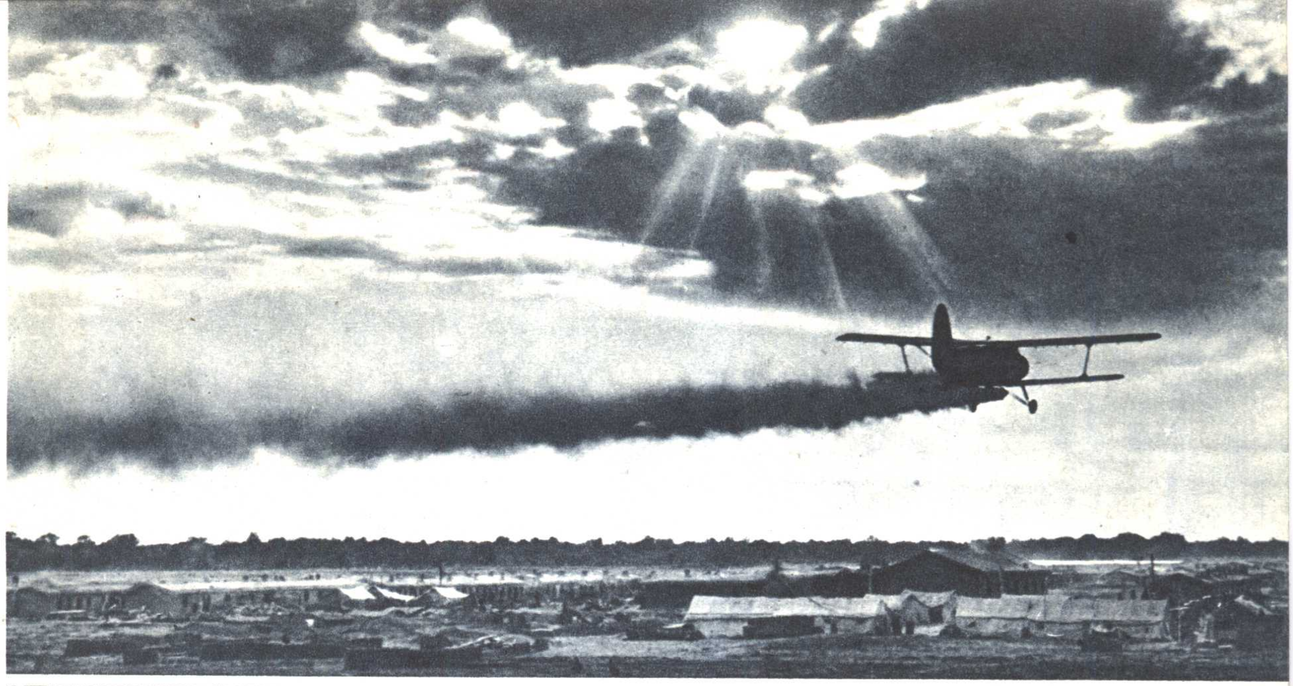

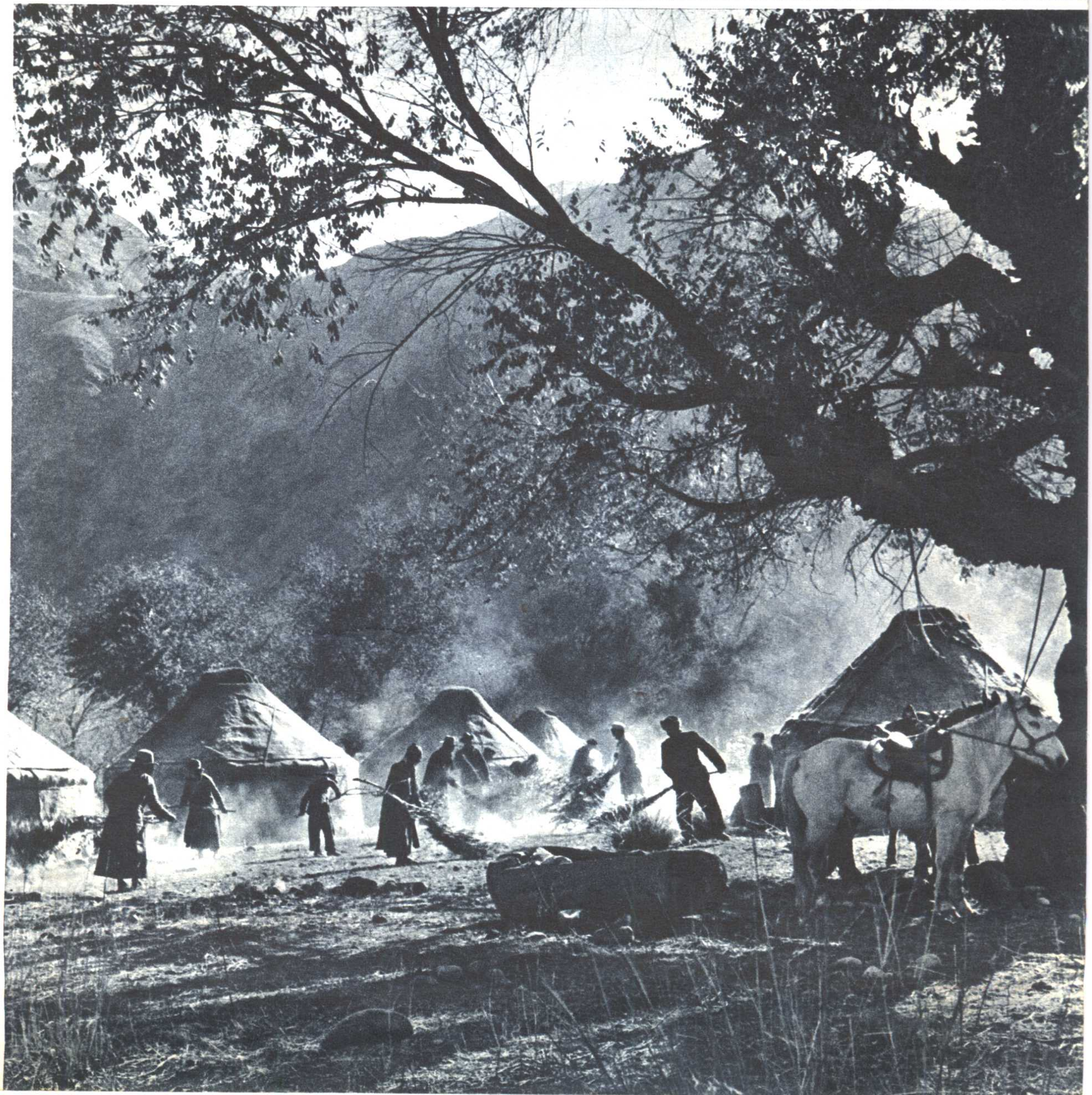

除四害、讲卫生运动深入了牧区。

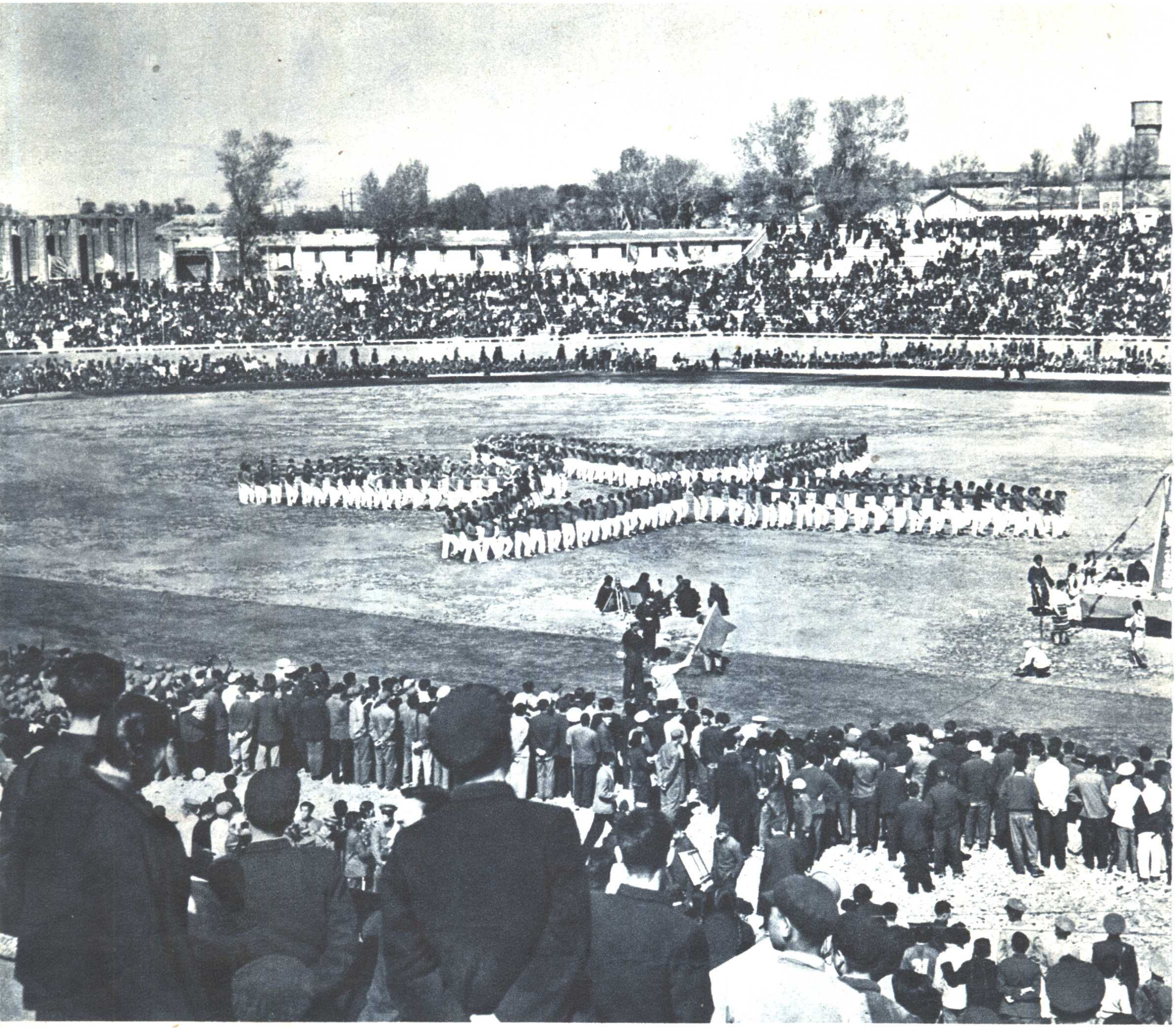

自治区体育运动有了很大的发展，1958 年一座现代化的体育場在烏魯木齐市落成。

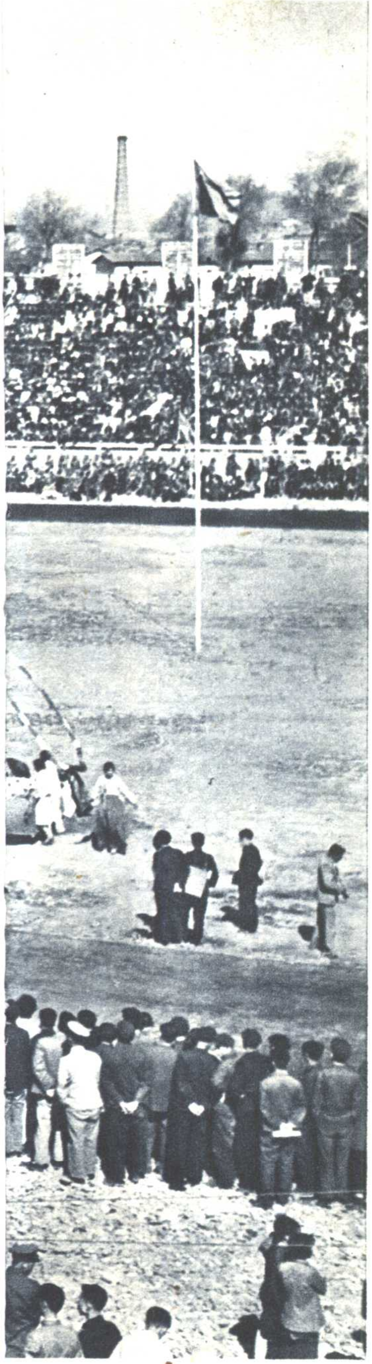

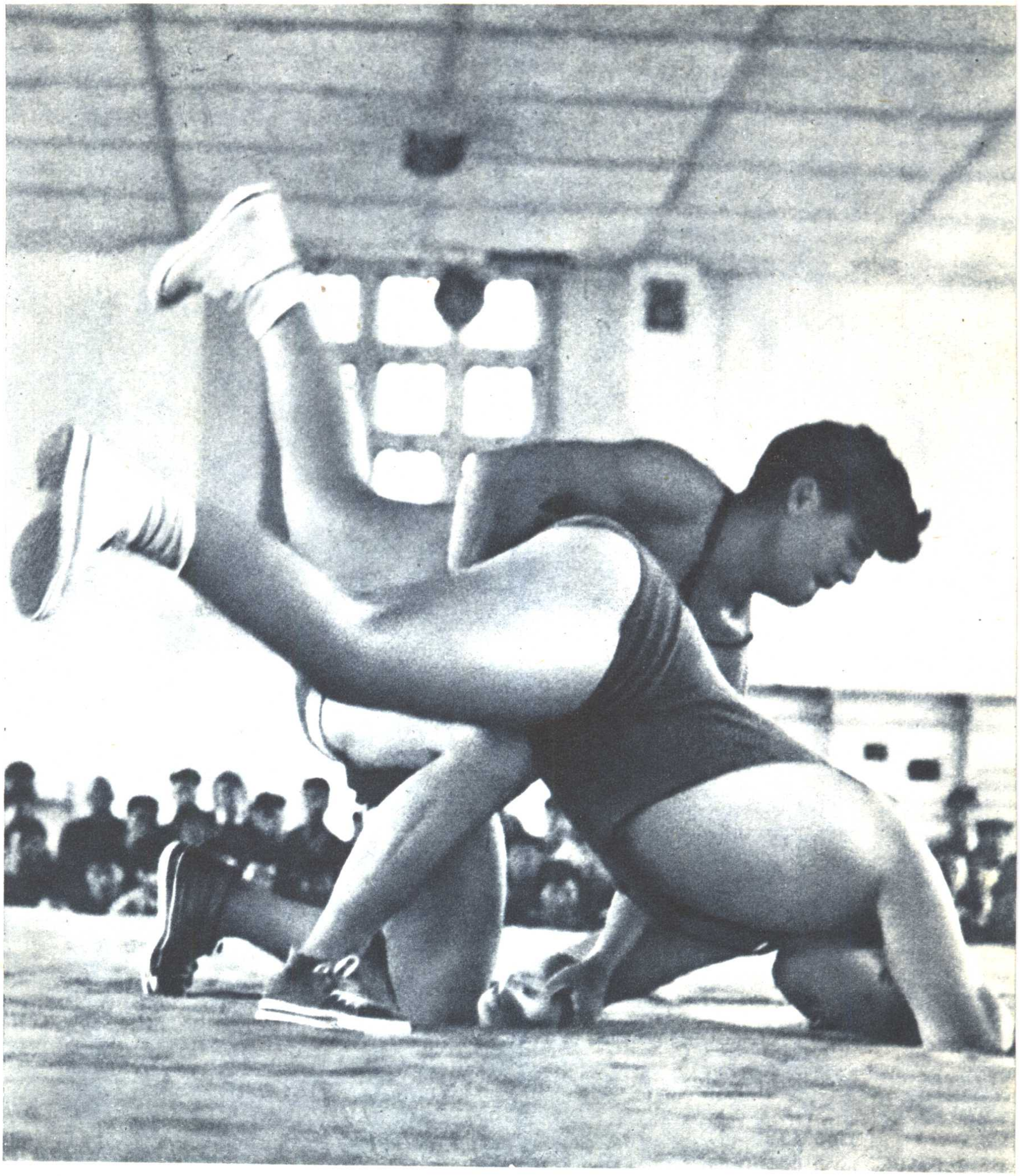

在第一届全国运动会上，哈薩克族摔跤手
賽热克在重量級摔跤决賽中，获得冠軍。

孩子們的冬季活动

中国女子登山队1961年6月17日再創世界紀录，登上新疆境內拔海七千五百九十五米的公格尔九别峯。这是登山队队員向公格尔九别峯挺进。

塔吉克族人民的賽馬

哈薩克族人民的
摔跤

在人民公社的体
育場上

新建的烏魯木齐人民剧場

話剧，在新疆是一种年輕的剧种，在短短的几年中，发展很快。这是自治区話剧团演出的“步步跟着毛主席”。这个話剧概括地表現了新疆維吾尔族人民对毛主席的热爱和从解放后实現合作化到人民公社化之間的巨大变化。

話剧"火焰山下紅旗飄"是描述一个以維吾尔族农村青年技术革新为中心內容的故事。

原

书

缺

页

原

书

缺

页

原

书

缺

页

原

书

缺

页

自治区歌舞团在广場上为群众演出

烏孜别克族舞蹈

新疆电影制片厂的摄影师在牧場中拍摄影片

新疆电影制片厂和上海电影制片厂合拍的維吾尔族故事片“綠洲凱歌”中的一个鏡头。

新疆各民族人民爱好音乐，乐器种类也很多。

在党的重視下，維吾尔族古典民間乐曲“十二木卡姆”，經专人紀录，保存了下来，并被整理为一部完整的民族文化遺产。这是能演唱全部乐曲的民間老艺人 吐尔的阿洪 在演唱。

建筑装飾艺术

精美的和田玉器

为了不断地改善人民生活，适应各族人民不断增长的购买力，自治区建立了一个遍布城乡的商业网。这是烏鲁木齐市二道桥百貨商店。

人們在百貨商店里
选购美丽的花毯

国营商业部門为便
利顾客，把日常生
活必需品送上門。

景色优美的烏魯木齐人民公园

在汉族朋友家里作客

工人宿舍

工人宿舍里又来了新主人

人民公社社員領工資

毡房門前馬腸香

活跃在田間的公社业余文工团

民間艺人頌贊着幸福生活

路过毡房的客人喝杯馬奶酒，哈薩克人的情意常記心头。

欢度古尔邦节

柯尔克孜族老人的歌声比过去格外宏亮

朱德委員长和新疆各民族儿童

慈母輕歌
催儿眠

幼儿园里的小朋友

在和田公园里

庫尔班·吐魯木給孩子們讲到北京去見毛主席的故事

新疆各族
人民欢庆
偉大祖国
国庆

供稿单位

新华通訊社摄影部、人民画报社、民族画报社、解放軍画报社、北京电影制片厂、农业电影社、中国科学院考古研究所、故宫博物院、新疆日报社、新华通訊社新疆分社、新疆画报社、新疆青年报社、新疆軍区生产建設兵团、新疆軍区政治部、新疆电影制片厂、新疆历史博物館、中共和田县委会

书号：2933（1）128
新疆維吾尔自治区画集
新疆維吾尔自治区画集編輯委員会編
民族出版社出版
北京安定門外和平东路
北京市书刊出版业营业许可証出字第047号
新华印刷厂印刷
新华书店发行
1962年3月第一版
1962年3月北京第一次印刷
787×1092 毫米 1/12 印張：18 插頁 4
絹面精装本1—3,000册 定价：4.50元
紙面布脊精装本1—1,500册 定价：3.50元
統一书号：8049·22

Document generated by Anna’s Archive around 2023-2024 as part of the DuXiu collection
(https://annas-blog.org/duxiu-exclusive.html).

Images have been losslessly embedded. Information about the original file can be found in PDF attachments. Some stats (more in the PDF attachments):
{
  "filename": "MTEzMTE1MTUuemlw",
  "filename_decoded": "11311515.zip",
  "filesize": 120366684,
  "md5": "7c64abc138552681f29f9cd93bf64e22",
  "header_md5": "644b561c92de2ed599c901edeafc8722",
  "sha1": "8c0d0a6244c556e8a318033d41e2f20f46573e11",
  "sha256": "458741d7aa2490970bb8b4a8ebf481e74f7e8bd54778e393d3c456dc90e9b19e",
  "crc32": 85309764,
  "zip_password": "52gv",
  "uncompressed_size": 127174206,
  "pdg_dir_name": "\u65b0\u7586\u7ef4\u543e\u5c14\u81ea\u6cbb\u533a\u753b\u96c6_11311515",
  "pdg_main_pages_found": 228,
  "pdg_main_pages_max": 228,
  "total_pages": 231,
  "total_pixels": 1663206913,
  "pdf_generation_missing_pages": false
}